Impresso em papel de HOLMBERG BECH & C. — Stockolmo e Rio

Correio da Manhã

Propriedade de EDMUNDO BITTENCOURT & Cia. Limitada

OMMUNDSEN & Cº. LTD. — Fornecedores de papel para o "Correio da Manhã"

Director—PAULO BITTENCOURT
Director substituto — M. PAULO FILHO

ANNO XXVI — 9.633
RIO DE JANEIRO — SEXTA-FEIRA, 18 DE JUNHO DE 1926

LARGO DA CARIOCA N. 13
Gerente — V. A. DUARTE FELIX

SERVIÇO TELEGRAPHICO DA UNITED PRESS E CORRESPONDENTES ESPECIAES

Discutindo o desfecho dos acontecimentos em torno do plebiscito no Pacifico, o deputado chileno Ismael Edwards suggere que a solução do litigio seja entregue ao Brasil e á Argentina

OCCORREU NOS ESTADOS UNIDOS UM GRANDE DESASTRE FERROVIARIO, NO QUAL MORRERAM DEZOITO PESSOAS E CINCOENTA FICARAM FERIDAS

O rebocador "Pelorous" e o aviso "Ajuricaba" partiram em busca dos aviadores argentinos

O osso prehistorico de Neustadt

A cidade viveu momentos de transporte patriotico que a sciencia impiedosamente desfez

BERLIM, maio. — (Communicado especial para o "Correio da Manhã") — Um districto lavaro inteiro andou preoccupado com uma historia maravilhosa em torno de um simples osso.

O caso é como se segue. A pequena cidade medieval allemã de Neustadt, na Baviera, resolveu modernizar-se e adquirir um systema de esgotos, iniciando o primeiro passo para tal fim. Um grupo de operarios começou certo dia a proceder á escavações, e durante esse trabalho foi descoberto um objecto que, depois de longas discussões, interrompidas por longos tragos de cerveja, passou a ser um osso, segundo a opinião abalizada do capataz da turma.

O capataz-chefe foi chamado, o engenheiro-ajudante appareceu, veiu depois tambem o engenheiro-chefe, e toda essa congregação decidiu enviar o osso á Casa da Camara, afim de que o caso fosse affecto ao burgo-mestre e ao Conselho Municipal. Isso foi feito. Foi convocada uma sessão especial, e o burgo-mestre, que era tido como a mais aguda mentalidade da cidade, cuidadosamente examinou o osso, meditou apressada mas profundamente, e declarou que a reliquia era um vestigio de um ser prehistorico, de "dimensões gigantescas".

A noticia do admiravel achado espalhou-se por toda a cidade. Multidões se encaminharam para a Casa da Camara, pedindo para vêr a veneravel reliquia, e a excitação geral cresceu até que o burgo-mestre, afim de acalmar o seu rebanho, resolveu festejar o acontecimento historico com o habitual copo de cerveja, tão caro a todos os corações e a todos os paladares allemães, festas que deveriam realizar-se naquella mesma noite.

Ao pôr do sol, a sala da assembléa da cidade encheu-se com a elite de Neustadt. Um bom numero de copos de cerveja decoravam a mesa, e os funccionarios da cidade distribuiram a preciosa bebida, para matar a sêde aos municipes enthusiastas. E no meio da festa, o burgo-mestre levantou-se e pronunciou um commovido discurso, pondo a assistencia em extase.

"Este osso — disse o burgo-mestre — trará a gloria á nossa cidade e leval-a-á ao mundo inteiro. Nova York, Londres e Paris invejar-nos-ão a sua posse. Os scientistas apinhar-se-ão deante dos nossos portões. Cavalheiros: a nosso osso, orgulho da nossa cidade—Hoch, Hoch, Hoch!"

Os freneticos applausos apenas morriam, quando surgiu um estranho de olhar sereno, que se approximou do logar onde estava o burgo-mestre, o que fez com passos firmes.

"Eu sou o representante da estrada de ferro do districto — disse o intruso. Esse osso foi descoberto nos terrenos da estrada de ferro, por isto, é propriedade sua. Entregue-m'o!"

A assistencia ficou muda. Mas só por um momento. Depois, então, murmurios ameaçadores surgiram, mãos crispadas se ergueram, agarraram as "pedras" de cerveja que voaram e dentro em pouco tambem entrava em campo, e a situação era de guerra, alli.

O burgo-mestre, porém, tinha o espirito de Locarno. Não queria a guerra. Por isto, fez cessar a luta dos furiosos defensores do osso, mandando repetir a dose da cerveja. Que deixassem a decisão para as côrtes.

Finalmente isto ficou assentado, e o osso, que provocára tal choque, foi transportado, com as devidas honras, para o subterraneo do banco da cidade, para esperar a decisão.

O caso da justiça, as côrtes, em consideração á sua importancia, iniciaram o seu estudo febrilmente, e um anno ou mais depois, sabia-se que a primeira audiencia estava para realizar-se.

Mas justamente a esse tempo, tendo-se espalhado a fama do osso, um scientista visitou Neustadt e o burgo-mestre "teve o prazer" de lhe mostrar o thesouro da cidade a quem pudesse apreciar devidamente o seu valor. O scientista olhou o osso. Olhou depois, mais uma vez, e sorriu.

"Que é isto? — perguntou espantado. — E' possivel?" — perguntou o burgo-mestre. Então o scientista nesse osso um dos mais ancestraes prehistoricos?"

"E' possivel — replicou o scientista. Trata-se do osso da perna de um boi..."

Ligando as Americas

Partiram em busca dos bravos pilotos argentinos o rebocador "Pelorous" e o aviso "Ajuricaba"

Belém, 17 (U. P.) — O rebocador de alto mar "Pelorus", partiu de novo, ás 9 horas da manhã, de hoje, para procurar os aviadores argentinos.

O aviso "Ajuricaba", da flotilha do Amazonas, deverá partir ainda esta manhã, com o mesmo fim.

Belém, 17 (U. P.) — O monitor nacional "Ajuricaba" partiu hoje ás 13 horas, á procura dos aviadores argentinos Duggan e Olivero, levando um medico, gazolina, etc.

Belém, 17 (U. P.) — O commandante da flotilha do Amazonas radiographou hontem para Cleveland, "Oyapock", ordenando que o vapor "Oyapock" fosse procurar os aviadores argentinos.

Recife, 17 (U. P.) — A falta de noticias dos aviadores argentinos Duggan e Olivero, causa geral anciedade nesta cidade.

Sabe-se que o ministro das Relações Exteriores da Republica Argentina, sr. Angel Gallardo, ordenou ao vice-consul argentino no Pará, sr. Leal Martins, que fretasse um navio, afim de procurar os aviadores.

Belém, 17 (U. P.) — O governador do Estado, dr. Dyonisio Bentes, recebeu um telegramma urgente do ministro das Relações Exteriores, pedindo informações e acrescentando a necessidade de prestar todos os soccorros possiveis aos aviadores argentinos Duggan e Olivero.

O governador respondeu dizendo que parece afastada a hypothese de desastre, sendo antes acceitavel a theoria da descida por falta de combustivel.

Accrescenta o governador que ordenára as providencias necessarias e acolherá officialmente os aviadores e suggere a conveniencia de telegraphar a Nova York e a Paramaribo, afim de obter noticias que tranquillizem a população.

Belém, 17 (Do correspondente) — Partiram deste porto, á procura dos aviadores argentinos, tripulantes do avião "Buenos Aires", o aviso "Ajuricaba" e o rebocador "Pelorous".

AS DEMARCHES DA FORMAÇÃO DO GABINETE FRANCEZ

O sr. Briand concede-nos uma entrevista sobre a morte quasi certa do governo da união nacional

Paris, 17 (Especial para o "Correio da Manhã") — Falando ao correspondente do "Correio da Manhã", o sr. Aristides Briand pronunciou-se sobre o fracasso do gabinete de collaboração nacional, embora continue a procurar formar o ministerio. Preveniu, entretanto, que não formará outro governo como o que acaba de cair.

"Terminei, por hoje as conversações — disse. Avistei-me com os srs. Herriot e Poincaré e o farei amanhã de novo. Espero dar ao presidente Doumergue uma resposta final, dizendo-lhe se poderei ou não formar o gabinete, e isto até ao meio-dia. Considero agora impossivel a realização do plano originario da formação de um gabinete de união dos partidos nacionaes, embora esteja ainda procurando formar um governo de ampla significação nacional, com personalidades que tenham certa autoridade e a força bastante para arcar com o pesado encargo da administração. Devo declarar que ainda conservo algumas esperanças no exito dos meus esforços, do contrario não continuaria. Se, porém não puder agrupar essas personalidades, não poderei formar tambem um ministerio semelhante ao que acaba de renunciar."

Com phrases ambiguas, o sr. Briand recusou-se a affirmar se ainda espera poder conseguir qualquer compromisso no sentido da cooperação dos srs. Poincaré e Herriot como seus ministros. Acredita-se que este ultimo manterá a sua recusa, o que torna, pois, impossivel a entrada do sr. Poincaré.

Paris, 17 (U. P.) — O presidente da Camara dos Deputados, sr. Edouard Herriot, negou-se á acceitar o convite que lhe fizera o sr. Briand, para fazer parte do futuro gabinete.

Parece que o sr. Herriot adoptou essa decisão devido a ter sido informado pelo grupo da esquerda radical da Camara que estava disposto á collaborar em um gabinete chefiado pelo sr. Herriot com elementos do centro e da esquerda parlamentar.

PELLETIER D'OISY CHEGOU A MUKDEN

Tokio, 17 (U. P.) — O famoso aviador francez Pelletier D'Oisy chegou hoje a Mukden, devendo seguir amanhã para Pekim.

O TRATADO RUSSO-ALLEMÃO

Como o sr. Marx, chanceller do Reich, aprecia a sua significação

BERLIM, 17 (*Especial para o "Correio da Manhã"*) — Na primeira entrevista que concede desde que assumiu pela segunda vez o posto de chanceller do Reich, o sr. Marx salientou a significação do chamado tratado de Berlim, firmado entre a Russia e a Allemanha, comprehendendo os interesses communs dos dois paizes e dando um grande

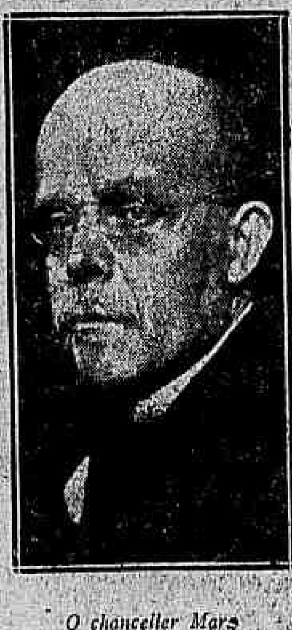

O chanceller Marx

passo para a frente na politica de tranquillidade e pacificação, para o que elle considera a volta da Russia ao convivio da familia das nações uma questão das mais vitaes.

Repellindo a suggestão de que os Soviets estejam tentando impor o communismo além fronteiras da Russia, o chanceller Marx disse que conservava as mais justificadas esperanças nas vantagens economicas da revivescencia do commercio russo.

"Os partidos politicos allemães — affirma o chanceller — unanimes em apoiar o tratado russo-allemão, deverão desfazer os vestigios de duvida existentes lá fóra a respeito do caracter pacifico do tratado. O povo allemão, que deseja a paz, e o governo, cuja politica exterior é a expressão desse desejo, que culminou em Locarno, não approvariam o tratado, se calculassem que elle pudesse pôr em perigo as relações amistosas entre os povos europeus. O pacto não ameaça nem abala os fundamentos de Locarno. Do mesmo modo que o accordo de Locarno significou um esforço allemão pela approximação com o Occidente, elle simplesmente amplia a obra iniciada em Locarno, que vae ao encontro da politica americana. Estou convencido de que o equilibrio entre os interesses allemães do Oriente e do Occidente, reflectido nos tratados de Locarno e Berlim, produzirá fructos economicos em todo o mundo, de que todos os grandes territorios economicos compartilharão equitativamente."

O DESAPPARECIMENTO DOS AVIADORES ARGENTINOS

O aviador Walter Hinton fala a respeito

Nova York, 17 (U. P.) — O aviador Walter Hinton, que realizou o raid Nova York-Rio de Janeiro, em companhia do mallogrado brasileiro Pinto Martins, entrevistado hoje pela United Press, a proposito do desapparecimento dos pilotos argentinos Duggan e Olivero, declarou o seguinte:

"Tenho inteira confiança na capacidade de Duggan e seus companheiros para se haverem nessa emergencia, mas elles estão no peor trecho da costa sul-americana. Se soffreram algum accidente, não será possivel enviar-lhes soccorros tão cedo. Se foram forçados a descer, a sua existencia depende das precauções que tomaram antes de dexar Paramaribo. No meio do caminho, entre Cayenna e Pará, existe a ilha de Maracá, cuja vizinhança é infestada de tubarões e cujos ares são empestados de insectos venenosos. Se não conseguiram levantar vôo, poderão deslizar até Cayenna, mas o mar ahi é sempre muito agitado e as correntes tornam qualquer navegação muito difficil. Não sei quanta gazolina tomaram em Paramaribo. Quando Duggan deixou Millerfield, adverti-o dos perigos desse trecho. Se conseguissem atravessal-o, o resto da viagem até Buenos Aires seria relativamente facil.

A crise industrial britannica

O governo de Londres formula novo protesto perante os Soviets

Londres, 17 (U. P.) — O governo britannico deu publicidade á nota que enviou ao governo do Soviet da Russia, na qual affirma:

"Não podemos deixar passar a acção das autoridades do Soviet, permittindo a transferencia de fundos destinados a apoiar a greve geral.

A greve geral é considerada inconstitucional e illegal; portanto, a acção do Soviet em seu favor não conduz a um accordo amigavel."

Londres, 17 ("Correio da Manhã") — Continuam os esforços no sentido de se conseguir uma solução conveniente para a crise do carvão.

O primeiro ministro, sr. Baldwin, preveniu os interessados de que as medidas de reorganização recommendadas pela commissão real do carvão e que o governo porá em vigor, poderão ter effeito immediato sobre a situação da industria do carvão no paiz.

A efficiencia da industria, reconhece elle, está um pouco reduzida, mas no seu todo, as minas vinham pagando salarios maiores do que os dos congeneres estrangeiros, e, todavia, os mantinham.

O primeiro ministro relembrou que a commissão de carvão se havia batido pelos salarios mais baixos, fortalecida pelo conhecimento que tinha de que os salarios actuaes eram em alguns casos muito superiores aos minimos estabelecidos. Mas desde ha muito elle vem tendo a certeza de que é muito melhor fazer que os operarios trabalhem mais uma hora, do que lhes impôr qualquer reducção que poria em perigo as suas condições de vida.

Londres, 17 ("Correio da Manhã") — Os trabalhistas não receberam bem as propostas do governo para a solução da crise do carvão. As propostas, entretanto, offerecem, pelo menos, maior latitude para as negociações ulteriores e dão a certeza definitiva do quanto o governo já agora está determinado a não ampliar a sua offerta de subsidio á industria, com prejuizo dos cofres publicos.

Os trabalhistas manifestaram o seu desagrado no correr dos debates que se travaram na Camara a proposito dessas offertas governamentaes, e o ministro do Trabalho, ao concluir a discussão, salientou que o governo não havia recebido qualquer offerta dos mineiros e que as esperanças da commissão do carvão de que os partidos em disputa chegassem a conferenciar não se realizaram.

No ponto em que está a questão actualmente, os mineiros poderão ter uma saida apenas com o augmento das horas de trabalho. Nessas circumstancias a unica coisa que o governo poderá fazer será facilitar, por meio de uma lei, a liberdade de negociação sobre estas, como sobre quaesquer outras questões.

Londres, 17 (U. P.) — O secretario geral da União dos Mineiros annunciou hoje que a commissão executiva da Federação Internacional dos Mineiros, reunir-se-á nesta capital no dia 23 do corrente.

Nessa reunião será votada uma moção favoravel ao embargo na importação de carvão estrangeiro na Inglaterra ou a greve internacional dos trabalhadores nas minas de carvão.

O AUGMENTO DE SALARIOS DO PESSOAL DO VATICANO

Roma, 17 (U. P.) — Reuniu-se a commissão de cardeaes, afim de discutir o augmento de salarios da multidão de empregados do Vaticano.

Os cardeaes reconheceram que a medida se impõe deante do alto custo da vida e concordaram em que se faça alguma coisa em favor desses empregados, que são ainda pagos na base antiga e quando a moeda tinha outro valor. Assistiram á reunião os cardeaes Gasparri, De Lai, Merry del Val e Barretti.

PARA O SR. KLAVACEK, MUSSOLINI É UMA DAS FIGURAS MAIS APPLAUDIDAS DO MUNDO

Milão, 17 (U. P.) — O sr. Francisco Klavacek, chefe dos nacionalistas tcheco-slovacos, entrevistado pelo "Popolo d'Italia", disse:

"Mussolini é uma das personalidades mais applaudidas do mundo. E não é a primeira vez na historia do mundo que isto acontece por força do espirito dos filhos de Roma."

Nova agitação na politica portugueza

O general Gomes da Costa forçou o commandante Cabeçadas a renunciar

Lisboa, 17 (U. P.) — As tropas de Sacavem, que partiram na madrugada de hoje trazendo á frente os srs. general Gomes da Costa, Carmona e Philomeno Camara, chegaram a Lisboa tomando posições pacificamente nos pontos estrategicos da capital.

O general Gomes da Costa lançou uma proclamação dizendo que o seu desaccordo com o commandante Cabeçadas é motivado pelo facto de achar-se Cabeçadas cercado de politicos, o que equivale

O commandante Cabeçadas

a falsear a significação e o cumprimento do programma revolucionario.

A guarnição de Lisboa apoia tambem o general Gomes da Costa.

Reina completa tranquillidade até agora.

Lisboa, 17 (U. P.) — O commandante Cabeçadas acceitou o ultimatum do general Gomes da Costa, e apresentou o seu pedido de demissão.

Lisboa, 17 (U. P.) — Foram publicados hoje os decretos reorganizando os serviços publicos coloniaes, convertendo a provincia de Timor em districto autonomo.

Lisboa, 17 (U. P.) — O jornal "O Mundo" publica hoje um artigo protestando contra a nomeação do general Garcia Rosado para o cargo de embaixador em Londres, allegando ser monarchico.

Lisboa, 17 ("Correio da Manhã") — Depois do general Gomes da Costa entrar nesta capital á frente das tropas de Sacavem e de assumir a presidencia do governo e a pasta do Interior, o commandante Cabeçadas, que foi forçado a renunciar áquelles posto, refugiou-se no quartel do Carmo, séde da Guarda Republicana.

Declarou elle que não deseja derramamento de sangue e que acredita que provavelmente se renderá.

A acção do general Gomes da Costa foi precedida, como se sabe, de uma demonstração inconfundivel de força, e os outros ministros o apoiaram.

Logo depois dos novos acontecimentos, a cidade, que não ouviu um tiro, como da primeira vez, voltou, tanto quanto possivel, á sua vida normal, estando, porém, os pontos estrategicos que a dominam inteiramente occupados pelas forças de Sacavem, ás quaes se juntaram os corpos da guarnição desta cidade.

O povo mostra-se calmo e satisfeito, embora sempre haja desconfianças de possiveis acontecimentos ulteriores.

Lisboa, 17 (U. P.) — Tendo o commandante Cabeçadas desistido de ir para bordo do cruzador "Tejo", installou-se no quartel do Carmo, séde do commando da Guarda Republicana.

O general Gomes da Costa na mensagem que enviou ao commandante Cabeçadas, declarou assumir a presidencia do gabinete e o ministerio do Interior. Os restantes ministros apoiam o general Gomes da Costa.

Lisboa, 17 (U. P.) — O general Gomes da Costa enviou uma carta ao commandante Cabeçadas dispensando a sua cooperação e escreveu aos outros ministros que continuassem a prestar o seu concurso á nova situação.

O general Gomes da Costa installou-se junto á stropas que cercam a capital.

O sr. Mendes Cabeçadas está agora no Ministerio da Marinha, conferenciando com os ministros civis.

Lisboa, 17 (U. P.) — Demittiu-se o ministro das Finanças, sr. Oliveira Salazar.

O novo regimen na Polonia

Sabe-se em Berlim que o marechal Pilsudski renunciou á pasta da guerra

Berlim, 17 (U. P.) — Um despacho do correspondente da Telegraph Union, de Varsovia, transmitte o boato que circula naquella cidade de que o general Pilsudski renunciou ao posto de ministro da Guerra. Acredita-se que será seu successor o general Seligovski.

Noticia da mesma procedencia e da mesma fonte diz que os socialistas approvaram uma resolução exigindo a dissolução immediata da Seym, accrescentando-se que o primeiro ministro Bartel não está inclinado a attender.

Varsovia, 17 (U. P.) — O gabinete resolveu que o Parlamento será suspenso até dezembro de 1927. Caso o Parlamento accetie essa decisão, isto significará o inicio da dictadura civil; caso a rejeite, poderá significar a dissolução forçada da Seym e a proclamação da dictadura militar.

A situação, por isto, é considerada gravissima.

Varsovia, 16 (U. P.) — O gabinete decidiu dar ao presidente da Republica a faculdade de assignar decretos com força legislativa, emquanto durar a suspensão dos trabalhos parlamentares, os quaes serão submettidos á approvação do Seym, logo que essa Camara se reuna novamente.

O gabinete autorizou tambem o presidente a vetar as decisões parlamentares e dissolver o Seym, mediante a recommendação do ministerio, a menos que o proprio Parlamento se não dissolva a si proprio em virtude de decisão tomada por dois terços do numero de seus membros.

O governo suspendeu o estado de emergencia em Pomerellen.

Varsovia, 16 (U. P.) — O ministro da Guerra, marechal Pilsudsky, eliminou das fileiras do exercito o general Joseph Haller, devido a ter esse general organizado o fascismo e a conspiração de Posen.

A NOVA PHASE DA QUESTÃO DO PACIFICO

O sr. Ismael Edwards suggere que o litigio seja entregue á solução do Brasil e da Argentina

Santiago, 17 (U. P.) — Foi muitissimo debatida na Camara a questão de Tacna e Arica, com relação aos ultimos acontecimentos em torno do plebiscito. O sr. Ismael Edwards atacou energicamente a declaração do general Lassiter a respeito da impraticabilidade do plebiscito, dizendo que agora caberia declarar se se deveria fazer qualquer modificação na doutrina de Monroe. Chegou o momento de o fazer, para que em logar de se dizer "A America para os norte-americanos", dizer-se "A America Latina para os latino-americanos".

E accrescentou o orador:

— "E' necessario que o Chile dê um exemplo de generosidade internacional, dando á outras nações a solução do conflicto. Poderiam ser os governos brasileiro e argentino. A nação deve lavar a mancha que lhe atirou o general Lassiter. E não era este o mais indicado para nos offender, pois elle não deve olvidar que a America do Norte arrazou e usurpou territorios da Colombia. Não é essa nação a mais indicada para offender-nos. O Chile deve lavar a mancha, declarando que a attitude do representante norte-americano lhe inspira o mais profundo despreso e que a ella responde a eterna politica da America do Norte de despojar e offender a dignidade e os direitos dos fracos."

Terminou o orador insistindo por que se deva modificar a doutrina de Monroe, no sentido de ser a America Latina para os latino-americanos.

O orador foi muito applaudido.

Washington, 17 (U. P.) — O Departamento do Estado annunciou que até agora o embaixador chileno, sr. Cruchaga Tocornal, ainda não lhe apresentou a notificação do seu governo, dando por terminados os bons officios.

Arica, 17 (U. P.) — A Commissão Plebiscitaria resolveu liquidar os seus negocios e dar completa exoneração ao pessoal da delegação norte-americana que della fazia parte, inclusive o seu presidente, general Lassiter.

A Italia fascista é uma pedra no sapato da Europa

Considera-se que Mussolini está á espreita, para substituir pelo italiano o dominio britannico no Egypto

LONDRES, junho. (Communicado epistolar da United Press) — A ansiedade da Inglaterra pela situação do Egypto não tem como causa fundamental a attitude tão indefinivel quanto voluvel de Zaghloul Pachá, mas a do sr. Mussolini do outro lado do Mediterraneo.

As mais respeitaveis autoridades politicas não só da Grã-Bretanha, como da Europa, são unanimes em affirmar que se a Inglaterra abandonasse a sua supremacia no Egypto, a Italia tomaria o seu logar immediatamente.

Isso significaria simplesmente que as communicações do governo com o resto do Imperio — o canal de Suez — ficariam á mercê de uma nação que declaradamente aspira á hegemonia do Mediterraneo.

Eis ahi a razão que obriga a Inglaterra a mostrar uma attitude energica na situação egypcia, que não deixa a Mussolini nenhuma opportunidade ou excusa para poder actuar.

As autoridades continuam admittindo que a situação é grave, embora haja melhorado com a resolução de Zaghloul Pachá de não reter o posto de primeiro ministro e transferir o cargo a um liberal moderado, qual Adly Pachá.

No caso de que aquelle mude de idéa, o governo projecta enviar navios de guerra e utilizar tropas afim de fazer effectivos os quatro pontos que a Grã Bretanha se reservou, ao conceder ao Egypto a independencia no anno de 1922.

Os ditos pontos são os seguintes: 1) A Grã-Bretanha garantirá a segurança das communicações. 2) A Grã-Bretanha protegerá o Egypto contra os ataques de nações estrangeiras. 3) A Grã-Bretanha protegerá os interesses estrangeiros no Egypto. 4) A Grã-Bretanha ficará com o Sudão.

Funccionarios responsaveis do governo asseguram que a Inglaterra annullaria a proclamação da independencia se fosse necessario e salientam que foi ridiculo reservar simplesmente aquellas prerogativas, em vez de estabelecer um accordo sobre as mesmas antes da concessão da independencia.

A respeito da protecção dos interesses estrangeiros, a Grã-Bretanha faz menção do grande numero de colonos italianos.

Embora não se faça referencia especifica a isso, o caso daria a Mussolini um pretexto para entrar immediatamente no Egypto.

Com o estado de espirito imperialista do chefe fascista, a Grã-Bretanha considera mais prudente não só manter a sua preponderancia actual, mas tambem mostrar a Zaghloul e ao primeiro ministro italiano que os inglezes não têm a minima intenção de retirar-se do Egypto.

A CONFERENCIA DA PEQUENA ENTENTE

Veldes em festas para receber as delegações

Vienna, 17 ("Correio da Manhã") — Veldes, na Yugo-Slavia, apresenta um aspecto festivo, com bandeiras arvoradas em toda a parte, antecipando a chegada dos delegados da Pequena Entente, para a realização da annunciada conferencia que, entretanto, parece ameaçada de não se realizar, se não fôr adiada, visto como o ministro dos Estrangeiros da Tcheco-Slovaquia, sr. Benes, talvez tenha necessidade de permanecer em Praga, devido aos sérios conflictos que ali e em outros pontos do seu paiz tem se dado.

Não obstante isto, numerosos observadores não officiaes já chegaram, entre elles achando-se o sr. Hamilton Fish Armstrong, de Nova York, que declara ali se achar como amigo do sr. Benes, mas que é suspeito, na realidade de ser observador officioso por parte dos Estados Unidos. O ministro polaco em Belgrado, tambem está na qualidade de observador.

Está marcado que o sr. Benes e outros delegados deverão chegar amanhã.

Entre outras questões, será discutido o tratado russo-allemão.

A LUTA RELIGIOSA NO MEXICO

Um enviado ao Congresso Eucharistico preso ao embarcar

Mexico, 17 (U. P.) — Os agentes federaes prenderam e encarceraram o sr. Luis Orvananos, advogado do arcebispo Mora, chefe da Egreja Catholica do Mexico, quando tomava um trem especial para tomar parte no Congresso Eucharistico, que vae realizar-se em Chicago. Não se conhecem as razões do governo para esse acto.

O VAPOR "ELISABETHIRLLE" PARTIU DE ANTUERPIA

Bruxellas, 17 ("Correio da Manhã") — O vapor "Elisabethirele" partiu hontem, ás 4 horas da tarde, de Antuerpia, levando a seu bordo o sr. Maurice Lippens, governador geral do Congo.

COMPLICA-SE A SITUAÇÃO FRANCEZA

As démarches de Briand junto aos Srs. Herriot e Poincaré

Paris, 17 (U. P.) — O sr. Briand visitou o sr. Herriot, esforçando-se por persuadil-o a entrar para o gabinete de união nacional. Acredita-se ainda que o sr. Herriot se recusará.

Mais tarde, o sr. Briand recebeu a visita do sr. Poincaré, a quem foi offerecida a pasta das Finanças.

O sr. Poincaré deu a entender ao representante da United Press que concordará em entrar para o gabinete, mas apenas sob certas condições, especialmente com respeito ao pessoal que comporá o resto do ministerio.

FORMIDAVEL DESASTRE FERROVIARIO NOS ESTADOS UNIDOS

Collidem dois expressos, morrendo dezoito pessoas e ficando feridas cincoenta

Pittsburgh, 17 (U. P.) — Em consequencia de uma collisão de trens entre o expresso Pittsburgh-Washington e o trem da linha Chicago-Cincinnati-Pittsburgh, na estação de Gray, perto de Blairsville, Pennsylvania, morreram dezoito pessoas.

O primeiro daquelles trens foi forçado a parar, devido a um desarranjo na sua locomotiva, e o segundo, que vinha correndo em velocidade sob a escuridão, apanhou-o pela parte de trás, chocando-se violentamente com os quatro ultimos vagões Pullman do expresso, que ficaram destruidos. As duas locomotivas e o primeiro carro do segundo trem pularam dos trilhos.

Até aqui só se encontraram nove cadaveres. Teme-se que a lista de mortos possa ser augmentada. Os feridos já recolhidos são num total de cincoenta.

TAGORE HOMENAGEADO EM FLORENÇA

Florença, 17 (U. P.) — O poeta indiano Rabindranath Tagore foi aqui muito bem recebido, sendo-lhe feito o presente de um bello volume da "Divina Comedia" pelos seus admiradores e pelos estudantes da Universidade.

O "GIULIO CESARE" AHI VEM, REPLETO DE PASSAGEIROS

A Companhia Nicodemi

Genova, 17 ("Correio da Manhã") — O transatlantico "Giulio Cesare" partiu hoje deste porto, para a America do Sul, repleto de passageiros, sendo que 145 em primeira classe, 108 em segunda e 995 em terceira.

Embarcou no referido paquete a companhia dramatica Dario Nicodemi, da qual faz parte a eminente e formosa actriz Vera Vergani, contratada pelo empresario Viggiani para uma longa temporada no Rio de Janeiro e em São Paulo, que seguirá, em agosto, para Buenos Aires.

E' passageiro do "Giulio Cesare", entre outros artistas da companhia lyrica Walter Mocchi, o maestro Vitale.

Tambem seguiu directamente para Buenos Aires, o celebre tenor De Luca, que vae cantar no Colon e, em seguida, no Lyrico do Rio de Janeiro.

A COMMISSÃO DOS MANDATOS E A ADMINISTRAÇÃO DE URUNDI

Genebra, 17 ("Correio da Manhã") — A commissão dos mandatos examinou hoje, na presença do sr. Halleweck, o relatorio annual sobre a Ruanda-Urundi, acreditado do governo belga, assistido pelo sr. Morzorath, administrador do territorio de Urundi, Congo, o relatorio do governo belga sobre a administração do referido territorio durante o anno de 1925.

O desarmamento

E' approvada a these franceza sobre os effectivos de paz

Genebra, 17 (U. P.) — A Commissão do Desarmamento approvou a these franceza de que os effectivos de paz comprehendem as reservas instruidas e todas as classes de materiaes, que possam ser empregados em fins bellicosos.

O DICTADOR DA GRECIA CONDECORADO PELA ITALIA

Roma, 17 (U. P.) — O primeiro ministro Mussolini enviou um radiogramma ao general Pangalos, presidente da Grecia, annunciando-lhe que o rei Victor Manoel lhe concedera a insignia da Ordem dos Santos Mauritius e Lazarus.

O INCENDIO DO DIRIGIVEL "N 3"

Roma, 17 (U. P.) — O corpo de bombeiros impediu hontem que o incendio do dirigivel "N. 3", vendido ao Japão, se propagasse a um hangar em que se achavam os dirigiveis "Esperia" e o "N. T. 2".

Parece que o fogo proveiu de fagulhas produzidas pela fricção de partes metalicas do apparelho que estava sendo desarmado para ser enviado a Tokio. Os prejuizos são avaliados em duzentos mil francos.

Vida economica

DETERIORAÇÃO DOS FRUTOS, SEGUNDO O SR. A. DE AZEVEDO

Os srs. Putterill, Thomson e Hobson publicaram na Union of South Africa, Depart. of Agriculture, Bull. n. 1, Pretoria, 1922, um trabalho excellente sobre o assumpto destas linhas, resultante de varias experiencias, feitas pelos mesmos, com relação ás causas da deterioração dos fructos citricos.

Ellas foram realizadas na Africa do Sul, nos annos de 1919 a 1921 e estão incluidas em 3 series, sendo que na primeira serie visaram determinar o effeito sobre os fructos citricos de uma temperatura baixa e achar a temperatura mais conveniente para a armazenagem dos fructos frescos.

Os resultados só serviram para demonstrar que as baixas temperaturas são perigosas, a 40° F. e algumas manchas escuras começam a apparecer nos fructos.

[illegible]

veniente insistir sobre o facto de que a alta temperatura não é, por si só, uma causa de alteração, a não ser no caso de humidade [illegible]

[illegible]

de "Navel" (oriunda das nossas) apresentavam partes negras, devidas ao fungo *Alterraria citri*, e a coloração bem pronunciada das mesmas foi o unico indice da infecção.

Os compradores do exterior com relação a esse defeito, muitas vezes, apresentam as suas reclamações e dahi a necessidade dos tratamentos anticryptogamicos que devem ser praticados pelos plantadores e vendedores.

E', dizem aquelles autores, con- [...] absorvente, vão a granel, ou então envoltas em papel de jornal.

Além disso as caixas são asperas e as laranjas não são postas em camadas, bem repartidas, e bem chegadas, apertadas umas contra as outras.

Muito temos ainda que fazer quanto á exportação de fructos, e é de esperar que as suggestões acima sejam aproveitadas pelos nossos citricultores.

Para ler no bonde

AS PERVERSIDADES COR DE ROSA

Marcolino Feitaça orça pelos setenta annos. Marcolino tem velleidades. Marcolino casou.

No trottoir da Avenida vi-o, hontem, num terno gris-perle, monoculo, polainas, luvas, o passo, talvez, um pouco tardo, mas o busto á Brummel, erecto, numa aureola magnifica de felicidade. Ia ao lado a mulher, flebil, jovem, o rosto peraphaelita como que desenhado a sepia no fundo escuro do cloche azul marinho. Dir-se-ia avô e neta. Nada disso — marido e mulher!

Esses espectaculos não me fazem sorrir, nunca, apezar de grotescos, ou do ridiculo que elles possam despertar. Afinal, o contraste da edade é o que menos influe na vida de um casal. [illegible]

Olhei-os com naturalidade, depois, com sympathia, e, a seguir, com ternura.

— Casaram sabbado, disse o Adoaldo que chegava, [illegible]

Já sabia.

— E a moça, quem é?

— Filha de uma familia de Minas. Tem 18 annos.

— Ah!

— E por que casou Marcolino, indagou, a meu lado, o Senobio [illegible]

— Para ter filhos, com certeza, respondeu Adoaldo.

Fez um pigarro e accrescentou:

— Mas não poderá tel-os.

— Por que razão? indaguei.

— Porque conheço a pequena.

— E dahi...

— E' virtuosissima, e, de uma familia onde as mulheres nunca enganam os maridos...

PLIC

Uma ponte gigantesca

Sydney vae ser ligada ao bairro de North Sydney por uma ponte gigantesca, que terá 1.149 metros de comprimento e um arco mediano de 502 m. 90.

A largura é de 45m.70 e a altura maxima, acima do nivel do mar, de 137m.16, permittindo a passagem dos maiores navios.

Esse projecto já tinha mais de trinta annos de existencia.

O anniversario do "Correio da Manhã"

Da *Folha da Noite*, de São Paulo:

"*Correio da Manhã* — Com uma bella edição de 32 paginas, o prestigioso orgão fundado por Edmundo Bittencourt, assignalou hontem a passagem do seu 25° anniversario. Jornal consagrado aos interesses do povo, deve a este unicamente a prosperidade que hoje desfruta e a posição de indiscutivel destaque que occupa na imprensa brasileira, da qual é um dos orgãos mais legitimamente representativos.

Não pouco dissabores tem conhecido o *Correio da Manhã* na luta que, ha cinco lustros, trás empenhada contra os máos governos e os máos brasileiros. Longe de o fazer desanimar, são incentivos para o papel necessario que elle desempenha na nossa sociedade.

Ao dr. M. Paulo Filho, presentemente na direcção do valoroso jornal e a seus dignos companheiros, as nossas congratulações.

MME. CURIE VIRA' ESTE ANNO AO RIO DE JANEIRO

Uma communicação recebida pelo reitor da nossa Universidade

O conde de Affonso Celso, reitor da Universidade do Rio de Janeiro, recebeu da reitoria da Universidade de Paris, a seguinte carta:

"Tenho a honra de vos informar que designamos madame Pierre Curie, professora da Sorbonne (Faculdade de Sciencias), membro da Academia de Medicina, e o sr. Hazard, professor de litteratura no Collegio de França, para professar, no corrente anno, os cursos do Instituto Franco Brasileiro de Alta Cultura, annexo á Universidade do Rio de Janeiro.

Tenho, ao mesmo tempo, grande satisfação em communicar que os professores designados pela Universidade do Rio de Janeiro para professar no Instituto Franco Brasileiro de Alta Cultura, annexo á Universidade de Paris, senhores Tobias Moscoso e Antonio Austregesilo, alcançaram um grande e legitimo successo.

Alegrando-me com este successo e com tudo quanto possa contribuir para a approximação intellectual de nossos dois paizes, peço aceitar sr. Reitor a expressão dos meus sentimentos cordiaes e dedicados. — o reitor, *Paul Lapie*."

Uma estação de meteorologia em Campo Grande

O prefeito, attendendo á solicitação feita pelo Grupo de Escoteiros de Campo Grande, permittiu a installação de uma estação de meteorologia, na parte não ajardinada da praça D. João Esberard, naquella localidade.

Nessa installação, que será executada em local indicado pela Directoria Geral de Arborização e Jardins, será aproveitado material doado pela Directoria de Metereologia ao Grupo de Escoteiros, o qual se encarregará dos respectivos trabalhos e conservação.

Um professor da municipalidade exonerado

O prefeito exonerou, hontem, por abandono de emprego, o professor cathedratico Ernani Joppert.

Os generaes vão trocar de trapezios

O ministro da Guerra declarou que fica permittido aos generaes, quando em serviço diario nas repartições, estabelecimentos militares e quarteis generaes o uso das estrellas de metal branco nas golas das tunicas do 4° uniforme, ficando reservado para os actos de solemnidade e de representação, os trapezios bordados a ouro do referido uniforme.

De São Paulo

A VISITA DOS CONSULES E A CRISE DO COMMERCIO, DA LAVOURA E DA INDUSTRIA

Não foram talvez descabidos, nem exagerados os applausos com que a maioria da imprensa paulista recebeu a iniciativa do presidente Carlos de Campos, convidando os consules e addidos commerciaes, licenciados ou aguardando designação de postos, no Rio, para uma visita ao Estado. O objectivo desse convite, aos nossos representantes no estrangeiro, não é necessario accentuar. O governo procura interessar na propaganda da producção paulista aquelles que, pela situação em que se encontram, em virtude dos cargos que exercem, estão em excellentes condições para informar os mercados e despertar a attenção dos importadores. [illegible]

[illegible] excedidas, as referencias feitas ao espirito de iniciativa de um Estado em que a politica, que é egual a todas as politicas que se praticam no paiz, não impede os surtos maravilhosos do trabalho. De lamentar é, porém, que os funccionarios consulares viessem encontrar em crise essas forças prodigiosas da riqueza do Estado.

Aos mais observadores não terá passado despercebido o contraste ou o reverso da medalha de ouro que lhes patenteavam. O commercio, por motivo da falta de credito, resultante dos collapsos do meio circulante, assiste ao desmoronar de solidos esteios que sustinham a sua estabilidade e representavam o segredo de sua prosperidade. Fallencias impressionantes e numerosas concordatas preventivas attestam a gravidade da situação, que os poderes publicos não tentam, sequer, attenuar. A industria é forçada a provocar uma crise de trabalho, deixando reduzidos a cincoenta por cento os recursos garantidores da subsistencia de milhares de operarios. A lavoura.. Como seria possivel tratar da lavoura sem salientar, ainda uma vez, as anomalias que resultam da orientação dada ao plano da defesa do café? A lavoura está sem capitaes e sem braços.

Os funccionarios consulares deviam ter, forçosamente verificado, que o problema de mais urgencia não é o que se relaciona, presentemente, pelo menos, com a propaganda e com a expansão commercial. O que é preciso é acudir á vitalidade das energias depauperadas por varias causas economicas, de effeitos perniciosos e perduraveis.

A pedra fundamental do futuro hospital de clinicas

Afim de convidar o sr. Alaor Prata para assistir á cerimonia do lançamento da pedra fundamental e inicio das obras do grande hospital de clinicas da Faculdade de Medicina esteve hontem no gabinete do prefeito o director da Escola de Medicina.

OS QUE ADQUIRIRAM IMMOVEIS

Antonio Pereira de Oliveira, predio á rua Paraná n. 9, por 8:000$.

Elias Cabú Opa, terreno á rua Barão do Bom Retiro, por 3:000$.

Manoel Cavada, predio á rua Haddock Lobo n. 389, por 80:000$.

Adelia Coelho da Silva, predio á rua Apody n. 82, por 5:000$.

D. Emygdio Adolpho da Costa, predio á rua Humaytá n. 140, por...... 286:500$.

... Pereira Cancelli, predio á rua Bento Lisboa n. 54, por 60:000$.

Francisco de Paiva Boléo, predio á rua Conde de Bomfim n. 1052, por 33:500$.

Raphael Alves Netto, terreno á rua Barbosa Rodrigues, por 1:518$.

Maria da Gloria Carquelja Paula Lopes, terreno á rua Barbosa Rodrigues por 1:518$.

Arthur Teixeira da Silva, terreno á rua dos Cardosos, por 3:800$.

Antonio Corrêa, terreno, á rua São Frederico, por 5:150$.

Corylia Leal, terreno á rua Ibituruna, por 39:000$.

João de Moraes Macedo, predio á rua Carolina Machado n. 484, por.... 13:000$.

Felicio Cuatis e Horacio Antonio de Cuatis, predio á rua Silva Rego n. 26, por 10:000$.

Sociedade Anonyma Casa Pratt, predio á rua São Francisco Xavier n. 92, por 130:000$.

André Ribas Guedes, terreno á rua Iupirú, por 500$.

Julio Antunes Marcello, terreno á rua General Roca, por 25:000$.

João Thomaz de Paula, predio á rua Estevão da Silva n. 68, por 12:000$.

Severiano Pereira da Silva, terreno á rua São Francisco Xavier, por.... 50:000$.

José Alves da Motta, predio em demolição da rua S. Francisco Xavier n. 19, por 54:250$.

Justino Manoel Villa Nova, terreno no caminho de Sepetiba, por 5:500$.

Maria José da Silva Lisboa, 37/240 avos do predio n. 52 da rua Ferreira de Andrade, por 3:000$.

Manoel Francisco Ferreira, terreno á Estrada de Monsenhor Felix, por 3:000$.

Samuel Schechter, terreno á rua Eulina Ribeiro, por 2:000$.

Sociedade Civil Villa Taquara, terreno na Estrada de Guaratiba, por...... 255:000$.

Horacio Garcia Vidal, terreno á rua Setubal, por 2:000$.

Adriano Simões Pereira de Lima, predio á rua dos Tijolos n. 121, por 1:500$.

Brasil José de Oliveira, predio á rua Iguassú n. 32, por 3:000$.

Sylvio Ferreira Mourão, predio á rua Guimarães n. 61, por 14:000$.

Pedro Frederico Oberlander, terreno á rua General Roca, por 27:370$.

Magdalena de Araujo Penna, predio á rua Benjamin Constant n. 12, por ...$.

Joaquim Gonçalves, terreno á rua Ibiúna, por 10:000$.

Irineu Marinho

A indicação apresentada ao Conselho Municipal, no sentido de se dar o nome de Irineu Marinho a uma das ruas desta capital, encontrou as sympathias da opinião publica.

O jornalista morto exerceu realmente, com intelligencia e rara capacidade, durante longos annos de trabalhos arduos, a sua actividade na imprensa do Rio, e a cidade, pela qual elle tanto se interessou, delle merecendo carinhos diarios, a elle deve essa prova de justo reconhecimento.

Irineu Marinho foi uma figura do jornalismo brasileiro que começou simples operario e acabou, lutando dia dia, fundador e director de dois vespertinos lançados com exito. O seu nome ligado a uma rua desta cidade é um acto official que o povo comprehenderá.

O CONSELHO PENITENCIARIO NÃO SABE DOS LIBERADOS?!

Um officio do presidente do Tribunal do Jury

Ao presidente do Conselho Penitenciario dirigiu o juiz dr. Edgard Costa o seguinte officio.

"Exmo. sr. Presidente do Conselho Penitenciario — Accuso o recebimento do vosso officio numero 48, datado de 12, em resposta ao meu datado de 8, tudo do corrente, em que vos solicitei informações sobre a regularidade da execução das condições impostas aos sentenciados liberados por este juizo, e que para forma do artigo 3° numero III, cumpre a esse Conselho verificar.

Vendo essa presidencia de limitado a transmittir as informações que lhe prestou o director da Casa de Correcção, e essas mesmas sobre as condições que estão ao alcance daquelle director verificar, isto é, as relativas a residencias e occupações dos liberados, cumpre-me declarar-vos que a esse respeito já está este juizo informado pela mesma directoria. Insisto portanto no meu pedido anterior.

Quanto ao liberado Euclydes de Jesus, que informaes se achar recolhido á Colonia Correccional, sem que se saiba o motivo, já tendo sido por esse conselho pedidas informações ao dr. Chefe de Policia que estão sendo aguardadas, devo informar-vos que sciente tambem pelo director da Casa de Correcção como esse Conselho o foi, daquelle facto, este juizo desde logo solicitou, a respeito informações, do dr. Chefe de Policia, que as prestou, declarando já ter sido o mesmo liberado posto em liberdade ha muito tempo e ter sido detido por motivo de segurança publica.

Recebam vv. ss. os meus protestos de estima e consideração. (a) O juiz de direito da 6ª Vara Criminal — *Edgard Costa*.

A cobrança de licenças de annuncios não é feita uniformemente

Uma circular a respeito hontem expedida aos agentes municipaes

Aos agentes da Prefeitura foi expedida hontem pelo secretario do prefeito a seguinte circular:

"Chegando ao conhecimento do sr. prefeito que não estão sendo cumpridas uniformemente as circulares expedidas para cobrança de licenças de annuncios, variando o criterio de umas para outras agencias fiscaes e verificando que essa divergencia se origina das proprias disposições da Lei Orçamentaria, com artigos que não se conciliam devidamente, pois não é possivel harmonizar-se a disposição do art. 256 paragrapho 7°, alinea V — 1°, com a tabella de impostos e taxas, letra L, sem o absurdo da cobrança de dois impostos annuaes, sobre o mesmo objecto, determina o mesmo sr. prefeito: a) que não seja concedida licença de collocação ou renovação de annuncios de qualquer natureza, sem que primeiro se pronuncie a Directoria Geral de Obras, mediante requerimento dos interessados, como prescreve o citado artigo 256;

b) que pela exhibição e collocação ou renovação de annuncios de qualquer natureza sómente sejam cobrados os emolumentos do mencionado artigo 256, visto ser evidente que a disposição desse artigo collide com a tabella de impostos e taxas, não havendo, por outro lado, nenhuma conveniencia em que se distingam emolumentos de installação e de gozo;

c) que relativamente aos annuncios existentes, cujas licenças ainda não foram pagas, deveis intimar os respectivos interessados a apresentar requerimento de renovação dentro do prazo de quinze dias, sob pena de lhes ser applicada a multa estabelecida em lei."

FUNDIÇÃO INDIGENA
Machinas e Serralheria
Fundição de Ferro e Bronze
Rua Camerino, 150 — Rio
17043

Denunciado por apropriação indebita

Ao juiz da 2ª vara criminal foi denunciado Casemiro Lemos que como cobrador da firma Vasconcellos Couto & Comp. recebeu varias quantias no total de 1:601$000 e das quaes se apropriou indevidamente.

NO SENADO

Milhares de contos que saem illegalmente do Thesouro para os cofres de companhias estrangeiras

O sr. Thomaz Rodrigues, na sessão de hontem, do Senado, pronunciou o seguinte discurso:

Visto — *S. Nery.*

O SR. THOMAZ RODRIGUES — Sr. presidente, ha dias se me offereceu o ensejo de fazer publicar, nas columnas do "Correio da Manhã", o brilhante e popular matutino carioca, um artigo sob o titulo "Em defesa do Thesouro Nacional", em o qual procurei tornar conhecida uma lesão enorme que o Thesouro Nacional vem soffrendo de certo tempo a esta parte, em consequencia de um abuso de poder, commettido por altas autoridades administrativas que se julgaram habilitadas a expedir ordens, que valem por uma verdadeira derogação de dispositivos expressos de uma lei clara e insophismavel.

O caso a que já me referi e de que ora de novo me vou occupar, diz respeito á importação de oleo para combustivel. Este oleo, de que existem o claro e o escuro, gozou durante algum tempo, em nossa legislação, de um favor assignalado, qual o da isenção de direitos de importação. Tal isenção, porém, não significa que essa mercadoria esteja isenta do pagamento de direitos de expediente, pois que, como é sabido, essa outra isenção só póde ser concedida por um dispositivo expresso em contrato ou em lei especial.

Sujeito, como estava, o oleo do petroleo ao pagamento de direitos de expediente, devia-se lhe applicar o artigo 561 da consolidação das leis das alfandegas; que, na nossa legislação e nas nossas praxes aduaneiras, sempre regulou casos taes.

O art. 561 da Consolidação das Leis das Alfandegas assim dispõe:

"Os direitos de expediente serão cobrados na razão de 10 °|° do valor que as mercadorias tiverem na tarifa em vigor e no caso de sua omissão (que é o que nos preoccupa) ou de estarem sujeitas a direitos *ad valorem* pelo que constar de sua factura, observadas as regras marcadas na secção primeira do cap. terceiro do presente titulo (Reg. de 1860, art. 626, e lei 126 a, de 21 de novembro de 1892).

Para pagamento de direitos de importação, esse dispositivo faz, o que sempre se fez, distincção perfeita entre mercadorias que estão sujeitas a taxas fixadas na tarifa aduaneira e mercadorias que não têm taxa fixada na respectiva tarifa.

De accordo então com esse art. 561 da Consolidação, applicava-se a esta ultima classe de mercadorias, o dispositivo que ordenava o pagamento de direitos de expediente de accordo com o preço commercial do producto, isto é, de accordo com o preço constante da respectiva factura consular.

Era esta a situação quando o Congresso Nacional foi chamado a intervir no assumpto.

A lei n. 2.324 de 31 de dezembro de 1911, que é a lei da receita para 1912, estabeleceu que o oleo de petroleo bruto, impuro, proprio para combustivel, devia pagar 10 réis por kilogramma, á razão de 50 °|°. Um anno depois a lei n. 2.719, de 31 de dezembro de 1912, modificou esse dispositivo para declarar que os 10 réis por kilogramma deviam ser pagos pelo oleo do petroleo impuro, claro e destinado á combustão interna de motores. Quanto ao oleo escuro, a lei de 1912, estabeleceu regimen differente.

O dispositivo do art. 2°, alinea II da lei citada, é o seguinte:

"II Ao carvão de pedra e ao oleo de petroleo bruto ou impuro, escuro, proprio para combustivel e destinado para este fim, tão sómente, quando importado por ou para empresas de navegação, estradas de ferro e industrias que consomem vapor, para uso exclusivo das mesmas, as quaes pagarão apenas a taxa de 2 °|° de expediente, sendo a entrada e applicação fiscalizadas pelo governo e ficando, nos demais casos, ambos os combustiveis isentos de direitos de importação, mas sujeitos ao pagamento da taxa de 10 °|° do expediente."

Mão grado a clareza deste dispositivo, esta lei não teve applicação uniforme nas nossas repartições aduaneiras. Em todas as alfandegas da Republica, com excepção da do Rio de Janeiro, a taxa de expediente sobre o oleo escuro passou a ser cobrada na razão de 2 °|° sobre o preço commercial do producto, quer dizer sobre o seu valor facturado. Na Alfandega do Rio de Janeiro, porém, entendeu-se que a taxa de expediente devia recair sobre o valor official do producto, considerado como tal o de 20$000 por tonelada.

Era este o regimen fiscal quanto a este genero de mercadorias quando, creio que em 1920, um empregado da Alfandega do Rio de Janeiro, incumbido de rever os despachos de oleo, examinando melhor a questão, descobriu o erro ou a fraude que o fisco vinha soffrendo e representou a respeito aos seus superiores hierarchicos.

Estudado o assumpto mais cuidadosamente, ouvidos os funccionarios prepostos, esta funcção e as proprias partes interessadas, o inspector da Alfandega do Rio de Janeiro proferiu a sua decisão, restabelecendo o imperio da lei e declarando que a taxa de expediente sobre o oleo escuro, dahi em deante deveria ser cobrada sobre o valor commercial do producto e não sobre o seu valor official. Ao mesmo tempo determinava o inspector da Alfandega fossem revistos os despachos anteriores, afim de que o Thesouro fosse indemnizado dos prejuizos que soffrera.

Devo assignalar que, desta decisão do inspector da Alfandega, as companhias interessadas interpuzeram o competente recurso para o ministro da Fazenda.

Nessa occasião, em dias de novembro de 1920, o Congresso foi chamado a se pronunciar sobre o assumpto. O então deputado pelo Estado da Bahia, sr. Arlindo Leoni, brilhante parlamentar e notavel jurista, agitou a questão da tribuna da Camara. S. ex. teve occasião de apresentar ao orçamento da Receita da Republica a seguinte emenda:

"Emquanto não entrar em execução a nova tarifa aduaneira, o expediente de 2 °|° a que está sujeito o oleo de petroleo importado para combustivel, continua a ser cobrado de accordo com o art. 561 da Consolidação das Leis das Alfandegas."

Como já accentuei, o art. 561 da Consolidação das Leis das Alfandegas mandava que a taxa de expediente fosse cobrada sobre o valor commercial...

O sr. Luiz Adolpho — Para aquellas mercadorias não tarifadas.

O sr. Thomaz Rodrigues — Pelo que consta da factura, quer dizer, pelo preço commercial, constante da respectiva factura consular.

O sr. Luiz Adolpho — Mas quando tinham taxa pela tarifa, era o valor commercial que regulava.

O sr. Thomaz Rodrigues — Mas como já assignalei, não tinham taxa.

O sr. Luiz Adolpho — Mas v. ex. falou em 10 °|°.

O sr. Thomaz Rodrigues — Referia-me a outra qualidade de oleo. Eu fiz a distincção.

A lei de 1912 declara que a taxa de 10 °|° recae sobre o oleo de petroleo impuro escuro, proprio para combustivel, e modificou a disposição anterior.

O sr. Luiz Adolpho — O oleo de petroleo é quasi sempre impuro. As minas não dão oleo claro.

O sr. Thomaz Rodrigues — Devo assignalar, sr. presidente, que os importadores de oleo que as estran-

das companhias de todos conhecidas se sujeitavam a essa dupla taxação; pagavam nas outras alfandegas uma taxa 6 vezes superior á que pagavam na Alfandega do Rio de Janeiro. Isto, positivamente, não abona a boa fé dessas companhias, porque, se ellas se sujeitavam a pagar numa alfandega, 6 vezes mais do que pagavam em outra, é porque suspeitavam ou tinham quasi a certeza de que no caso de reclamação, viriam a perder os beneficios de que gozavam na Alfandega do Rio de Janeiro, onde o fisco, mais condescendente, cobrava muito menos do que devia cobrar. Estas companhias se subordinavam criterios e taxações differentes, sem protesto algum.

Mas, sr. presidente, como dizia, o sr. Arlindo Leoni apresentou, em dias de novembro de 1920, na Camara dos Deputados, uma emenda ao Orçamento da Receita, fazendo-a acompanhar da seguinte justificação: "Esta emenda é de caracter governamental e fixa a verdadeira intelligencia de disposição aduaneira.

Por um erro de interpretação, sophistico ou descuidado, tem sido paga na Alfandega desta capital, seis vezes menos do que tem sido regularmente paga, e sem protesto nem reclamação, a taxa de expediente em outras alfandegas.

Recentemente descobriu-se o erro, de cujos effeitos se haviam locupletado varias companhias estrangeiras, com prejuizo para o Thesouro Nacional".

A emenda é esta:

"Emquanto não entrar em execução a nova tarifa á maneira, o expediente de 2 °|° a que está sujeito o oleo de petroleo importado para combustivel continue a ser cobrado de accordo com o art. 561 da Consol. das Leis das Alfandegas."

A esta emenda, a commissão de Finanças da Camara dos Deputados deu o seguinte parecer: "A commissão opina pela approvação da emenda".

Parecia, sr. presidente, que estava assim liquidada a questão. O Congresso Nacional votava uma lei interpretativa e declarava, interpretando dispositivos de leis anteriores, leis que tinham sido applicadas de maneira differente, que a taxa de expediente sobre o oleo devia ser calculada sobre o valor commercial do producto.

Ora, o Congresso Nacional tendo assim se pronunciado, parecia que não podia mais haver duvidas a esse respeito, tanto mais quanto, pelo nosso regimen constitucional, o Congresso Nacional é o unico Poder para estatuir materia de impostos. Assim devia ser de accordo com os mais rudimentares principios de direito constitucional e mesmo de ordem administrativa. Mas assim realmente não foi.

Decorridos apenas seis mezes da vigencia da nova lei, o extincto Conselho de Fazenda, presidido pelo ministro da Fazenda e com o voto contrario apenas do director da Receita Publica, resolvia dar provimento ao recurso de duas companhias importadoras de oleo — a Anglo Mexican Oil Company Ltd. e a Caloric C° — e declarava que a taxa de 2 °|° de expediente devia ser cobrada sobre o valor official e não sobre o valor commercial do producto. Mandava se applicasse ao oleo escuro a taxa que a lei da Receita de 1912 modificada pela de 1913, entendeu de applicar ao oleo claro, e isto se fazia sem a menor razão de decidir, sem um só fundamento que justificasse a decisão.

Tenho em mãos copias destas ordens do Thesouro.

Ellas têm os ns. 437 e 428, e foram dirigidas aos inspectores das alfandegas de S. Paulo e Rio de Janeiro, e, como já disse, nellas não ha nenhum fundamento que justifique a deliberação.

Essas ordens do Thesouro, postas em confronto com o dispositivo de lei, constante da emenda do sr. deputado Arlindo Leoni, que se converteu no art. 35 da lei da Receita, lei n. 4.230, de 31 de dezembro de 1920, contrariavam de frente dispositivos de lei expressa. Quando o dispositivo da lei dizia que se devia cobrar o imposto sobre o valor commercial, as ordens do Thesouro declaravam que a importancia devia ser cobrada sobre o valor official, que, no caso, era de 20$000 por tonelada.

O sr. Luiz Adolpho — Não é possivel. O valor de 20$000 é insignificante.

O sr. Thomaz Rodrigues — Não ha nada impossivel. As alfandegas deviam cobrar, conforme a decisão ministerial, 2 °|° sobre o valor de 20$000, considerado como valor official do producto.

O sr. Luiz Adolpho — A alfandega passou a cobrar 10 °|° sobre o valor de 20$000.

O sr. Thomaz Rodrigues — A' razão de 20$000 a tonelada.

As ordens do Thesouro, portanto, não faziam nada mais, nada menos, do que mandar que a taxa de expediente fosse calculada sobre o valor official do producto, isto é, sobre 20$000 por tonelada de oleo. Isso, como disse, se fez com flagrante desrespeito ao texto expresso da lei, com menospreso absoluto de uma deliberação soberana do Congresso Nacional. Não conheço attentado mais desrespeitoso contra a lei.

Essas ordens do Thesouro não se limitaram a contrariar, de frente, um dispositivo de lei — ellas tiveram ainda o effeito de acarretar consideraveis prejuizos para o Thesouro.

Permitta-me o Senado que eu faça uma ligeira demonstração, para evidenciar esta minha affirmação: Em 1921, o preço médio da tonelada de oleo, segundo as facturas consulares, attingiu a 120$100. Cobrados sobre esta base os direitos do expediente, de accordo com o art. 561 da Consolidação, a tonelada de oleo tinha de pagar 16$994. Cobrados sobre a base de 20$000 por tonelada, conforme o criterio adoptado nas ordens do Thesouro, os direitos a pagar attingiam apenas a 2$830. A differença contra o Thesouro, por tonelada, era assim de 14$164. Esta differença multiplicada pela importação de 1921, que attingiu a 216.800 toneladas, acarretaria ao Thesouro a lesão enorme de 3.070:755$200. Nessa demonstração está incluido o oleo que, consignado ás companhias estrangeiras, foi retirado por departamentos de administração federal como a Central do Brasil, o Lloyd Brasileiro e outros. Mas concedido para este fim uma reducção de 15 a 20 °|°, ainda é consideravel o prejuizo soffrido pelo Thesouro em um anno apenas — o de 1921.

No entanto, as ordens do Thesouro passaram a ter plena e completa execução. Foram expedidas em 21 de julho de 1921, e, por essa forma, revogaram a lei votada pelo Congresso Nacional, instituindo na nossa legislação uma nova modalidade, um novo systema de revogar leis.

O sr. Paulo de Frontin — E' o caso das instrucções para a cobrança do imposto sobre a renda.

O sr. Thomaz Rodrigues — Isto fez-se numa corporação administrativa, presidida por ministros do Estado, composta de directores do Thesouro subalternos desse ministro. O que se fazia era nada mais nada menos do que revogar a lei votada pelo Congresso Nacional.

Debalde se insurgiu contra esse absurdo, o deputado Arlindo Leoni que, ao ter noticia dessa decisão innominavel, apresentou á Camara, de que fazia parte o seguinte requerimento:

"I — Como está sendo cobrada a taxa de 2 °|° de expediente pelos despachos de oleo de petroleo para combustivel e a qual se refere o art. 35 da vigente lei da Receita.

II — Qual a decisão proferida pelo ministro em conselho de Fazenda, na reunião de 10 do corrente mez, sobre o recurso interposto do acto da Alfandega desta capital relativamente ao modo de ser feita a cobrança da dita taxa.

III — Quaes os fundamentos dessa decisão, acompanhando-a de copia authentica de todas as respectivas informações e pareceres da Alfandega e do Thesouro Nacional."

Esse requerimento, apresentado em sessão de 18 de junho de 1921 e approvado pela Camara, ficou sem resposta, apezar dos reiterados officios que ao governo dirigiu a Mesa da Camara, solicitando as informações.

Nesse anno de 1921, porém, o Congresso Nacional entendeu dar ao caso solução definitiva, adoptando taxa fixa para o oleo combustivel *claro e escuro*, sem excepção. A partir do anno de 1922, portanto, cessavam todas as duvidas, a questão estava morta e com esta o arbitrio das autoridades administrativas insurgidas contra a lei expressa e contra os interesses do Thesouro.

Ia surgir, no entanto, uma nova phase desse celebrado caso — a phase das restituições. A' sombra das ordens do Thesouro, as companhias importadoras de oleo, as taes companhias estrangeiras, que na phase do sr. Arlindo Leoni são *dotadas de fascinante poder de seducção*, iam requerer restituição do que julgavam ter pago a mais, toda vez que o fisco lhes cobrou os dois por cento de expediente sobre o valor commercial do producto importado. E sobre essas restituições, já em 1921, o inspector da Alfandega sr. Paula e Silva, notavel pela sua competencia e probidade, dizia:

O sr. Luiz Adolpho — Apoiado.

O sr. Thomaz Rodrigues — "Quanto ao oleo de petroleo, esta Alfandega ainda não autorizou pagamento de restituições, muito embora já exista um requerimento relativo ao periodo de 1920 e 1921 que importam em cerca de .... 3.600:000$000 com a conversão do ouro; naturalmente essa importancia se tornará bem maior quando novos pedidos de restituição forem apresentados."

E essa previsão se transformou em calamitosa realidade. A decisão ministerial que, por intermedio das ordens do Thesouro, beneficiou as duas companhias estrangeiras, está sendo interpretada por *analogia* por outras companhias que effectuaram pagamentos em virtude da interpretação que cobrava dois por cento sobre o valor commercial. Desta maneira, sommas vultosas que attingem a milhares de contos estão se escoando dos cofres do Thesouro. Para dar uma pallida idéa do que essas restituições estão custando á nação, basta assignalar que sómente na Alfandega desta capital, depois do conhecimento das alludidas ordens do Thesouro foram processadas restituições de direitos, que em pouco mais de um mez attingiam a importancia superior a ... 3.600:000$000, não incluindo a importancia de outros processos em andamento.

Não tenho elementos para calcular a quanto montam essas restituições, mas se na Alfandega do Rio de Janeiro, que adoptou o criterio mais favoravel aos importadores, a somma de restituições anda por milhares de contos, é facil de imaginar que sommas muito superiores deverão ser restituidas por conta dos despachos, effectuados nas alfandegas dos Estados, nas quaes sempre prevaleceu o criterio mais favoravel ao fisco. Posso affirmar, assim, que ainda não está esgotada a generosa fonte e que os dinheiros da nação continuam a se escoar por essa ferida aberta.

O sr. Pires Rebello — E' uma nova industria.

O sr. Luiz Adolpho — E' o relatorio do inspector?

O sr. Thomaz Rodrigues — São palavras minhas no artigo que escrevi no "Correio da Manhã".

Julgo ter feito considerações que devem convencer ao Senado da lesão que o Thesouro vem soffrendo neste particular. Posso affirmar que estes factos impressionaram vivamente ao illustre sr. dr. Annibal Freire, honrado ministro da Fazenda. Posso ainda informar ao Senado que s. ex. ordenou a respeito as providencias possiveis.

E' preciso, porém, que sejam ordenadas todas as providencias capazes de fazer estancar a fonte por onde se estão a escoar os dinheiros do Thesouro, o dinheiro do atormentado contribuinte para os cofres de poderosas empresas multi-millionarias.

Para tanto, é preciso, porém, que o Congresso vá em auxilio do honrado ministro da Fazenda.

Existem leis actualmente em vigor que estão impedindo a sua acção nesse caso. Pela lei vigente, as restituições de impostos ou direitos arrecadados nos exercicios em curso são feitas por uma simples ordem dos chefes das repartições, inspectores de Alfandegas e outros. Estando, porém, os exercicios já encerrados, estas restituições se fazem depois da audiencia e por ordem do director da receita do Thesouro Nacional.

Parece-me que é evidente a inconveniencia desse dispositivo. Resoluções de tão alta gravidade devem depender das mais altas autoridades que no nosso regimen superintendem a gestão dos negocios financeiros, quaes sejam o Tribunal de Contas e o proprio ministro da Fazenda.

De accordo com essas idéas, vou enviar á Mesa o seguinte projecto:

O Congresso Nacional decreta:

Art. 1° — As restituições de impostos ou direitos arrecadados nos exercicios financeiros em curso ou já encerrados, dependem de audiencia do Tribunal de Contas e de despacho do ministro de Estado dos Negocios da Fazenda.

Art. 2° — Revogam-se as disposições em contrario."

Para este projecto, solicito a esclarecida attenção da honrada commissão de Finanças desta Casa, pedindo, ao mesmo tempo, a sua solicitude para que esse projecto tenha a marcha mais rapida possivel.

Julgo poder affirmar que a administração é favoravel á approvação deste projecto. Para tornar, porém, ainda mais efficiente a acção do nobre ministro, no assumpto de que me estou occupando, julguei opportuno redigir um requerimento de informações que vou enviar á Mesa, pedindo para elle a approvação do Senado.

Requeiro que, por intermedio da Mesa, sejam requisitadas do ministro de Estado dos Negocios da Fazenda, as seguintes informações:

1° — Se as ordens da Directoria do Gabinete do Thesouro Nacional ns. 427 e 428, de 21 de julho de 1921, expedidas em virtude das deliberações tomadas pelo extincto Conselho de Fazenda, no sentido de dar provimento aos recursos interpostos pela The Caloric Company e pela Anglo Mexican Petroleum Company Limited, ainda se acham em inteiro vigor?

2° — Em quanto importa o prejuizo que, em 1921, o Thesouro veiu a soffrer em virtude das mencionadas ordens, nas quaes se ordenava que *a taxa de 2 °|° de expediente sobre o oleo de petroleo impuro proprio para combustivel, fosse calculada sobre o valor official e não sobre o valor commercial do alludido* producto?

3° — Se taes ordens foram applicadas *por analogia* a outros casos e em beneficio de outros importadores de oleo, que não as Companhias cujos recursos foram providos?

4° — Se em consequencia de taes ordens, o Thesouro tem feito restituições de direitos arrecadados a mais, em virtude das resoluções que mandavam cobrar a taxa de 2 °|° de expediente sobre o valor commercial do producto, consignado na factura? No caso affirmativo, a quanto montam essas restituições e a que exercicios financeiros correspondem?

5° — Se ainda ha pedidos de restituições, processados e á espera de despacho e se a respeito de todas as restituições feitas tem sido observadas as leis da prescripção extinctiva, editadas em beneficio do Thesouro Nacional.

Sala das sessões, em 17 de junho de 1926. (assignado) *Thomaz Rodrigues*."

Julgo, assim, sr. presidente, ter demonstrado, tanto quanto me permittem as minhas fracas forças, que o Thesouro Nacional vem soffrendo neste caso, vultosos e consideraveis prejuizos.

Por estes actos, porém, ha de haver, não póde deixar de haver responsaveis. Essa responsabilidade precisa ser apurada, deve ser apurada. Quaes sejam esses responsaveis só um inquerito ou um processo regular poderá dizer.

Creio que não poderá haver hesitações em ordenar uma providencia desta ordem. Em assumpto desta natureza, toda e qualquer consideração de ordem sentimental deve ser afastada.

Como já disse, em outra occasião, sr. presidente, a Republica não póde continuar a ser o regimen da irresponsabilidade e da impunidade.

Os srs. Antonio Moniz e Moniz Sodré — Muito bem.

O sr. Thomaz Rodrigues — E' a lei, é a moral, é a justiça que exigem hoje, como sempre, a punição não só dos que delapidam os dinheiros publicos, como de todos os que, exercendo uma funcção publica se mostram desidiosos e relapsos na defesa dos interesses do Thesouro que são os proprios interesses da nação.

Era o que eu tinha a dizer.

(Muito bem; muito bem; o orador é cumprimentado).

O IMPOSTO SOBRE A RENDA EM DISCUSSÃO NO INSTITUTO DOS ADVOGADOS

Um substitutivo considerando-o inconstitucional

Reuniu-se, hontem, á noite, sob a presidencia do dr. Sá Freire, o Instituto dos Advogados. De começo, o sr. Arnoldo de Medeiros solicitou dispensa, devido aos seus multiplos affazeres, da commissão incumbida de estudar a reforma judiciaria, sendo designado para substituil-o, o sr. Jorge Fontenelle.

O dr. Pontes de Miranda pediu ao presidente interceder junto á commissão especial de reforma do Codigo Civil no sentido de ser convocada uma reunião da mesma até sexta-feira, da semana vindoura, afim de ler o seu trabalho sobre erros e senões do Codigo. Sugeriu ainda o dr. Pontes de Miranda que o Instituto nomeasse uma commissão especial para estudar a questão do divorcio, solicitando que um de seus collegas, por estar o orador impedido, visto ser socio avulso, apresentasse uma indicação nesse sentido.

O dr. Miranda Jordão solicitou a intervenção do sr. presidente junto ao sr. presidente da Republica e sr. Ministro da Justiça no sentido de apressar-se a finalisação das obras do palacio da Justiça.

A' ordem do dia, foram approvados os pareceres favoraveis á admissão como socios correspondentes os drs. Ministros Hubert Knipping professor Walter Simons, presidente do Supremo Tribunal da Allemanha e professor François Geny e como effectivo do dr. Sebastião Moreira de Azevedo.

Discutiu-se, a seguir, o parecer relativo ao imposto sobre a renda. Falou o dr. Gualter Ferreira, que continuou suas considerações contrarias ao parecer da commissão especial. Reaffirma ser, o seu ver, á luz da opinião de Andrade Figueira e de Ruy Barbosa, essa tributação indubitavelmente inconstitucional, e conclue por apresentar o seguinte substitutivo: "I — A União não póde tributar os rendimentos provenientes dos immoveis ruraes e urbanos ou das industrias e profissões que elle se relaciona, sendo inconstitucional o art. 18 da Lei da Receita vigente: 1° por se referir a impostos que a constituição declara de competencia privativa dos Estados (Const. Art. 9); 2°) por se tratar de impostos que a constituição expressamente exclue da competencia concorrente da União e dos Estados (Const. Art. 12°).

II — Para evitar a cobrança de imposto julgado inconstitucional, o remedio judicial acha-se prescripto pelo processo summario especial do art. 13 da Lei n. 221 de 20 de novembro de 1894, cabendo, ainda, a defesa por meios de embargos ao executivo fiscal, previamente depositadas as quantias reclamadas a "titulo de imposto sobre a renda."

A seguir, a requerimento do dr. Sergio Macedo, foi adiada a discussão do assumpto, afim de ser publicado o Substitutivo.

Julgado objecto de deliberação, em virtude de urgencia, a indicação solicitando a nomeação de uma commissão para estudar a questão do divorcio, foram designados para a constituirem os drs. Eurico de Sá Pereira, Philadelpho Azevedo e Taciano Basilio.

Encerrou-se, em seguida, a sessão.

GOVERNO DO ESTADO DO RIO

Um telegramma do presidente Sodré

O presidente do Estado do Rio de Janeiro dirigiu hontem o seguinte telegramma ao director de um matutino:

"Sómente hoje, em conversa com amigos, foi despertada minha curiosidade para o artigo publicado, sob o titulo "Perspectiva sinistra" e a responsabilidade de sua assignatura, na edição de 3 do corrente. Lendo-o, deparou-se-me o seguinte trecho: — "Dizem-me que o "tenente" Feliciano é, no que lhe diz respeito, honestissimo. Desses honestos, aliás, o inferno está cheio; porque, se não roubaram, deixaram roubar; porque, oppõem á honestidade pessoal, que se recommendaria em outras circumstancias, a maior licença no apreço á cupidez de sua "entourage", porque não enchem os proprios [...], mas esvasiam cofres, despejando-os nos bolsos dos amigos; porque depredam patrimonios de gerações inteiras, em nome dessas voracidades, e, no final das contas, se arvoram em honestos."

Como ahi se admitte, ao mesmo tempo, a minha honestidade pessoal e a deshonestidade do meu governo, sinto-me no dever de não acceitar o conceito que me faz justiça individualmente, antes de refutar a accusação que me attinge politica e administrativamente.

E' que tenho os meus auxiliares de governo como verdadeiros modelos de integridade moral e civica, incapazes de qualquer deslise ou fraqueza com os dinheiros publicos e os interesses collectivos.

Quanto aos funccionarios do Estado, que já encontrei na sua quasi totalidade, constituindo o corpo permanente da administração fluminense, tambem os julgo dignos de toda a confiança e respeito, pelas affirmações constantes de sua correcção e lisura.

Nessas condições, só me resta convidal-o a positivar os motivos, que por acaso tenha, para formular contra os que commigo governam o máo juizo que externou, articulando os factos que o comprovem e citando os nomes dos seus responsaveis e cumplices. Para esse effeito, póde organizar um inquerito, presidido por qualquer dos meus adversarios, que representaram o Estado na ultima legislatura federal, compromettendo-me a acceitar a sua indicação.

Espero a publicação deste, para dar aos leitores do seu jornal a satisfação a que têm direito, em defesa do meu nome, como politico e administrador. — *Feliciano Sodré.*"

NORTE & SUL

Pelo Telegrapho

BAHIA

A REFORMA DO TRIBUNAL DE CONTAS DO ESTADO

Bahia, 17 (do correspondente) — Será apresentado hoje á Camara o substitutivo ao projecto de reforma do Tribunal de Contas do Estado.

SÃO PAULO

A VISITA DOS CONSULES E ADDIDOS COMMERCIAES

S. Paulo, 17 (do correspondente) — Os consules e addidos commerciaes visitaram hoje a Penitenciaria e Faculdade de Direito, o Instituto de Café e diversas fabricas, sendo recebidos á tarde pelo sr. Washington Luis. A' noite a Sociedade Consular de São Paulo recebera os consules no Esplanada Hotel.

UM CHOQUE DE BONDES E DUAS PESSOAS FERIDAS

S. Paulo, 17 (do correspondente) — A's 9 horas da manhã de hoje, na rua das Palmeiras esquina da Avenida Angelina, occorreu um violento choque entre dois bondes um da linha Barrafunda e outro da de Lapa, devido a um descuido do motorneiro do primeiro. Sairam feridos o conductor, Carlos Alberto de Moraes e o passageiro Luiz Penteado.

A MORTE DE UM MAESTRO

S. Paulo, 17 (do correspondente) — Falleceu o maestro Eduardo Truqui Gonzalez, bahiano de nascimento e ha longos annos residente nesta capital, onde gosava numerosas sympathias. Foi elle o fundador da Sociedade de Concertos Symphonicos.

Os decretos hontem assignados

Na pasta da Guerra — Classificando: o coronel Benedicto Olympio da Silveira, no quadro supplementar da arma de cavallaria;

transferindo: na cavallaria o coronel Alfredo Floro Cantalice, do quadro ordinario para o supplementar, e os tenentes-coroneis Augusto Vieira da Costa, do 8° R. I., para o 5° R. D. e Felisberto do Amaral Peixoto, do quadro supplementar para o ordinario, sendo classificado no 8° regimento; na infantaria: classificando no 2° R. I., os capitães Vicente de Paula Formiga, da 6ª, na 1ª Companhia, e Arthur Benicio Guimarães, desta naquella; transferindo para a 2ª classe do Exercito, ficando aggregado á arma a que pertence, o capitão de infantaria, Euclydes Nunes Seabra, por motivo de molestia; transferindo para a arma de infantaria do Exercito de 2ª linha, o tenente-coronel da antiga Guarda Nacional, Aniceto Pinto Botelho, por ter preenchido no devido tempo, as condições exigidas pela lei; Na artilharia: nomeando o 2° tenente da 2ª classe da reserva do Exercito de 1ª linha, para servir na 2ª região militar, o sargento ajudante Francisco Pinto.

Na pasta da Justiça — Concedendo licenças: de seis mezes a José A. Alves dos Santos, guarda-civil de 3ª classe e José Vicente Ferreira, servente de 1ª classe dos Serviços de Prophylaxia do Departamento Nacional de Saude Publica, e de dois mezes, ao 1° tenente do Corpo de Bombeiros, Jeronymo Ferreira, todos em prorogação e para tratamento de saude;

aposentando: Bernardo Benicio Alves Penna, no logar de escrivão da 2ª delegacia auxiliar da policia do Districto Federal;

reformando: no posto de major, o capitão do Corpo de Bombeiros Eloy Monteiro e com o soldo por inteiro o cabo de esquadra do referido Corpo, Bernardino Rodrigues Vieira.

Para tomada de contas da Estrada de Ferro Thereza Christina

O director geral do Thesouro Nacional, autorizou a Delegacia Fiscal em Santa Catharina a designar um funccionario da mesma repartição para secretariar a junta incumbida da tomada de contas da Estrada de Ferro Thereza Christina, relativas ao 2° semestre do anno findo, a reunir-se em Laguna, a 28 do corrente.

INFORMAÇÕES UTEIS

PAGAMENTOS NO THESOURO

No Thesouro Nacional serão pagas hoje as seguintes folhas do decimo quinto dia util: Montepio da Viação (A a E).

PAGAMENTOS NA PREFEITURA

Pagam-se hoje as seguintes folhas de vencimentos referentes ao mez de abril: adjuntos de 3ª classe, de J a M; encarregados, feitor, ladrilheiros, pedreiros e pedreiros titulados da Directoria de Obras; titulados do theatro Municipal; pessoal da irrigação e da 1ª e 7ª turma da 1ª circumscripção de viação.

Serão attendidos "rapidos", aos funccionarios da administração da Directoria de Obras e operarios da Limpeza Publica com exercicio na usina de asphalto e na estação do Meyer.

SERVIÇO POSTAL

O Correio expede malas, hoje, pelos seguintes vapores:

"Itapacy", para S. Sebastião, Santos e mais portos do sul, recebendo impressos, até 7 horas; cartas para o interior da Republica, até 7 1|2; idem, idem, com porte duplo, até 8 horas.

"Itagiba", para Victoria, Bahia, Maceió, Recife, recebendo impressos, até 4 horas; cartas para o interior da Republica, até 4 1|2; idem, idem, com porte duplo, até 5 horas.

"Bahia", para Bahia e mais portos do norte, recebendo impressos, até 4 horas; cartas para o interior da Republica, até 4 1|2; idem, idem, com porte duplo, até 5 horas.

"Ruy Barbosa", para Victoria, Bahia, Recife, Europa via Lisboa, recebendo impressos, até 8 h. 1|2; cartas para o interior da Republica, até 8 3|4; idem, idem, com porte duplo, até 9 horas; cartas para o exterior da Republica até 9 horas.

SUMMARIOS DE HOJE

Serão summariados hoje, os seguintes accusados:

Na 1ª Vara Criminal: Diogenes José dos Santos, Luiz Moreno Rodrigues, José Alves Paradella e Manoel Vaz; na 2ª: José Alcides da Cruz, João Monteiro de Barros; na 3ª: Antonio Gonçalves de Lima; na 4ª: Benjamin Emiliano, Roque Toscano e Vicente Orofino Alvaro Teixeira da Cunha; na 5ª: Durval Gomes Barbosa, Jayme Garrito e outros, Sebastião Francisco Damião e Antonio Oliveira Filho; na 7ª: João Monteiro Martins, Antonio José de Oliveira e Antonio da Silva; na 8ª: Francisco da Rosa e Antonio José Rodrigues.

O DELEGADO DE SERVIÇO

Está de serviço hoje, na repartição central de policia o 1° delegado auxiliar.

GUARDA CIVIL

Serviço para hoje:

Dia á séde central — Fiscal Luiz de Oliveira e ajudante Lincoln Duarte. Ronda geral — Fiscaes Vianna Muniz, Venancio, Simas, Innocencio, M. Leonardo e Guimarães.

Uniforme 3°.

Pela incorporação da tabella Lyra

A memoravel reunião de hontem no Club dos Funccionarios Publicos Civis

Realizou-se hontem, á tarde, com a assistencia de mais de mil pessoas, a nova reunião dos funccionarios publicos civis, para tratar da incorporação da tabella "Lyra".

Aberta a sessão pelo dr. Jeronymo Penido, presidente do club, que justificou a reunião, foi logo depois constituida a mesa com os seguintes srs.: — dr. João Drummond Camargo, secretario da Directoria da Despeza Publica; coronel João Clapp Filho, da Estrada de Ferro Central do Brasil; Carlos Cesar Simão, da Casa da Moeda; Nelson Vianna de Barros, da Contabilidade da Marinha; Alberto Torres Quintanilha, presidente do Centro dos Commissarios de Policia; dr. Carlos Faller, delegado dos funccionarios da Faculdade de Medicina; Affonso Moreira de Almeida, da Estrada de Ferro Central do Brasil; Nicolau Sampaio, chefe da contabilidade dos Telegraphos; Annibal Ferreira Gomes, da Inspectoria de Aguas; [illegible] de Oliveira Lima, do Ministerio da Agricultura; Roberto Harfield, da Estatistica Commercial; Antonio Ramalho, chefe do Districto Central dos Telegraphos; Abel Peixoto Meira e José Quadros Palhanos, da Inspectoria das Estradas; Floriano da Rosa Faria, dos Correios; dr. Joaquim Katurda, das Obras Contra as Seccas e Henrique Loureiro, da Imprensa Nacional.

O dr. Jeronymo Penido concitou os funccionarios publicos a se baterem com denodo pela incorporação integral da tabella "Lyra". Em seguida, concedeu a palavra ao deputado dr. Nogueira Penido, que, depois de vibrante discurso, justificando a pretenção dos funccionarios publicos, concluindo com a leitura da mensagem que publicamos a seguir, endereçada ao presidente da Republica, pedindo o seu apoio á causa do funccionalismo.

Falaram ainda outros oradores, entre os quaes o dr. Quadros Palhanos, que suggeriu a organização de uma grande commissão de que fizessem parte representantes de todas as repartições, os quaes se incumbiriam da propaganda da grande causa, até a sua victoria definitiva.

Approvada essa proposta, foram em seguida as commissões que ficaram constituidas de tres representantes de cada repartição publica.

O dr. José Palhanos leu a seguir um importante trabalho sobre a situação premente dos funccionarios, em face da actual carestia, demonstrando ser impossivel a vida com os actuaes vencimentos.

Pelo jornal a "Defesa" falou o seu representante dr. Antonio Seixas de Sá, trazendo a solidariedade do seu orgão á grande causa.

Encerrou a sessão o presidente da assembléa, exaltando a acção dos srs. Paulo de Frontin, João Lyra e outros, salientando o admiravel enthusiasmo da imprensa, propondo um voto de reconhecimento ao *Correio da Manhã* e aos demais jornaes [illegible] ao dr. Christiano Franco, que foram approvados com applausos.

O memorial que vae ser enviado ao presidente da Republica, é da lavra do dr. Christiano Franco: [illegible]

[illegible]

EM TORNO DE UM CRIME BARBARO E MYSTERIOSO

Perpetrado ha dez mezes a policia pretende, agora, elucidal-o

Um homem novamente preso

O crime que rouba hoje grande espaço da nossa edição, occorreu, precisamente, na manhã de 13 de agosto de 1925. O *Correio da Manhã* tratou delle com riqueza de informações, illustradas com diversas photographias do local e das pessoas nelle envolvidas. As nossas reportagens, publicadas na edição de 14 daquelle mez e durante alguns dias depois, foram encimadas pelo titulo: "Mais um crime, barbaro e mysterioso a desafiar a argucia da policia". [illegible]

UM TIRO SECCO E UM HOMEM QUE TOMBA SEM VIDA

[illegible]

AS DILIGENCIAS DO ACTUAL DELEGADO DO 19º DISTRICTO

[illegible]

ESTA' PRESO O INDIGITADO ASSASSINO

[illegible]

O INQUERITO POLICIAL

[illegible]

situação não era nada bôa. Pouco depois, fingindo que estava maluco, começou a sacudir as grades da prisão, revelando, por ultimo, desejos de suicidar-se...

O dr. Peregrino determinou varias providencias no sentido de ser descoberto o paradeiro de Benedicto ou Bernardino, o engraxate a que nos referimos, que constitue excellente testemunha no caso.

Soube a autoridade que elle mora, actualmente, no morro do Pombal, para onde foi, á tarde, um policial.

AS IRREGULARIDADES DO PROCESSO

Quando occorreu o crime em apreço, era delegado do 19º districto, o dr. Paulo e Silva. Demittido pouco depois, ficou o inquerito cheio de falhas e irregularidades no cartorio da delegacia. O dr. Pericles de Souza Manso, nomeado para aquella delegacia, remetteu para o juiz da 6ª vara, como encontrou, os autos negativos. O promotor, não encontrando no processo uma peça, sequer, que o orientasse, pois nenhum dos depoimentos prestados, haviam sido reduzidos a termo, fel-os baixar á delegacia de origem, para os devidos fins: E o dr. Peregrino diligencia, agora, afim de ser o mysterioso crime sufficientemente elucidado.

S. João-S. Pedro

Grande Reveillon no Balneario da Urca

Sabbado 26 do corrente das 22 horas em diante

Deslumbrantes numeros de fogos de artificio ainda não vistos nesta capital que serão exhibidos a partir das 23 horas.

(Muitas flores e illuminação feerica)

De segunda-feira, 21 do corrente, no escriptorio do "Hotel Balneario da Urca", serão aceitas encommendas de mesas para **cinco, quatro, e duas** pessoas.

No salão de danças duas importantes "Jazz-Bands" executarão numeros de sensação.

No decorrer da festa haverá um sorteio com direito aos seguintes objectos:

1.º PREMIO — Uma lindissima boneca "Lenci", offerecida pela casa "A Capital".
2.º PREMIO — Um vidro de perfume "Bouquet de Faunes", offerecido pelo "Hotel Balneario da Urca".
3.º PREMIO — Um vidro de perfume "La Tulipe Noire", offerecido pela "Casa Colombo".
4.º PREMIO — Um passe por dois mezes nos auto-omnibus da "Empreza Auto Viação Companhia Limitada", offerecido pela mesma Empreza.
5.º PREMIO — Uma "Trousse", offerecida pela "A Moda".
6.º PREMIO — Um vazo de porcellana com pintura Vienna, offerecido pela casa "Grão Turco".

O sorteio feito por meio de bilhetes numerados de accordo com os numeros de logares nas mesas.

Cada mesa jogará com tantos bilhetes quanto forem os seus logares.

Auto-omnibus — "Andarahy Balneario da Urca" de dez em dez minutos.

N. B. — Não será exigido traje de rigor.

Aviso Importante

Jantares dansantes

Desde já aos Sabbados, Domingos, Terças e Quintas-feiras, uma excepcional orchestra — "Jazz-Band — sob a direcção do applaudido maestro Jean Chevalier de Manescul, tocará escolhido numeros de bôa musica dás 19 1|2 ás 23 1|2 horas.

(9453)

O Congresso de Estradas de Ferro

Reuniu-se hontem approvando importantes suggestões

Realizou-se hontem, ás 2 horas da tarde, sob a presidencia do dr. Raul Caracas, representando o ministro da Viação, a primeira reunião do Congresso de Estradas de Ferro, promovido por iniciativa da Contadoria Central Ferroviaria para a solução do problema de padronização e intercambio do material rodante de todas as estradas de ferro do Brasil.

A reunião esteve constituida pelos representantes de quasi todas as estradas de ferro, dos governos dos Estados do Rio, de Minas e S. Paulo e do Estado Maior do Exercito.

Os trabalhos tiveram inicio depois de algumas palavras da presidencia da reunião, com a leitura da acta da sessão anterior, na qual preliminarmente foi apresentado o problema da padronização do material.

Usando da palavra, logo depois, o dr. Caracas justificou a ausencia do dr. Francisco Sá, á reunião por enfermidade, continuando disse que quem quer que verifique o isolamento em que vivem as estradas no Brasil, quéda-se, desolado, pelo contraste que isso apresenta com todos os outros paizes. A principio, diz que a preoccupação do ministro Francisco Sá, era a da egualdade das tarifas, isto é, da sua padronização, trabalho já levado a cabo e cujos fructos já se estão colhendo. O ministro sentia, a difficuldade desse tentamen, pelas reclamações que provocam sempre as alterações tarifarias. Entretanto, a Contadoria Central Ferroviaria já tem a sua Commissão de Tarifas, orgão importante que funcciona sob o patrocinio do Ministerio da Viação. A questão do intercambio de material rodante, porém, é relevantissima. Basta que se diga, para frisar as difficuldades decorrentes da falta de relações entre estradas, que em Bello Horizonte existem duas, pertencentes á União, mas que não praticam o intercambio.

E depois de considerações em torno do problema, termina affirmando que do enthusiasmo do ministro da Viação o Congresso muito póde esperar.

O dr. Feliciano de Souza Aguiar, inspector da Contadoria Ferroviaria, que falou a seguir, disse desejar a repartição que dirige promover o intercambio de material rodante. O primeiro passo nesse sentido, já o deu a Contadoria mandando fazer o regulamento de estudos preliminares, em pequeno folheto, contendo as idéas de intercambio adaptaveis na occasião. Entretanto, surgiu a questão muito mais necessaria — a da padronização.

Sabendo que o ministro da Viação era apaixonado pelo assumpto, tendo até incumbido o dr. Cesar Grillo de fazer um trabalho sobre o mesmo, a Contadoria Central lembrou a idéa da conveniencia de uma reunião para a sua discussão. Esse problema, pela sua relevancia, está desafiando a competencia dos nossos technicos. O dr. Francisco Sá resolveu, então, a reunião de um Congresso, se assim se póde chamar, para abordar a empresa.

Terminou propondo que o presidente consultasse os presentes sobre os meios de ser levada a termo esta idéa.

Em seguida, o dr. Benjamin do Monte, sub-director, interino, da 1ª divisão da Central do Brasil, juntamente com os drs. Sorger, Raul Caracas, Souza Aguiar, Alencar Leite, Robinson Campos e Cesar Garcez apresentaram uma proposta no sentido de constituir-se, na conformidade da exposição do inspector da Contadoria, tres commissões:

1) A de intercambio, que fixasse as arterias e pontos de intercambio;

2) a de padronização, e

3) a de regulamentação de tarifas, etc.

A presidencia do Congresso suggeriu então constituir a commissão de intercambio de cinco sub-commissões em que se grupassem as estradas directamente interessadas num intercambio immediato.

A constituição dessas commissões provocaram animados debates, nos quaes se empenharam os drs. Agostinho Porto, Alberto de Sampaio, Sengér, Romero Landres, Benjamin do Monte, Souza Aguiar, Sergio Lopes, Cantanhede e outros.

Quando a discussão ia mais acalorada o representante da Noroeste declarou que abstinha-se de tomar parte no debate porque a sua estrada já praticava o intercambio com a Sorocabana e a Paulista.

Encerrada a discussão, o presidente da assembléa submetteu a votação a sua proposta, que foi approvada, contra os votos dos representantes do Estado do Rio e da Estrada Rio d'Ouro, que preferiam a organização de uma unica commissão, composta de tres membros.

A suggestão approvada foi a seguinte:

Organizar tres commissões, a saber 1ª) "Commissão de intercambio", destinada a estudar para cada grupo de estradas interessadas as difficuldades existentes neste momento, para inicio do intercambio de material rodante. Esta commissão compõe-se de cinco membros a serem designados por cada um dos cinco seguintes sub-commissões: 1ª, representantes da Central do Brasil, Paulista e São Paulo Railway; 2ª, Central, Leopoldina, Victoria a Minas, Therezopolis e Maricá; 3ª Central do Brasil, Oéste de Minas, Sul-Mineira, Paracatú e Rio d'Ouro; 4ª, Mogyana, Sorocabana, Oéste de Minas, Sul-Mineira e Goyaz, e 5ª, Sorocabana, São Paulo-Rio Grande, Viação Ferrea do Rio Grande do Sul e Brasil Great-Southern.

De accordo com o approvado, cada uma destas sub-commissões, tendo presentes as exposições de cada um dos seus representantes, organizará seu relatorio especial, indicando as difficuldades existentes no momento e o remedio necessario para que, entre as estradas representadas na sub-commissão, possa, desde já, ser iniciado o intercambio de material rodante.

Os relatorios dessas cinco sub-commissões serão estudados pelos cinco membros acima referidos e elaborado após, um relatorio geral que será submettido á apreciação do Congresso.

2ª) "Commissão de Padronização" — destinada a organizar os projectos de typos padrão de gabaritos, engates, freios, etc., composta, sob a presidencia do inspector das Estradas, dos representantes do Ministerio da Viação, do Estado Maior do Exercito, dos Estados de Minas, São Paulo e Rio de Janeiro das estradas Central do Brasil, Paulista, São Paulo Railway, Great Western, Rêde Bahiana, Leopoldina, Oéste de Minas, Sul Mineira, Mogyana, Sorocabana e São Paulo-Rio Grande.

Essa commissão, em face das informações publicadas pelas estradas estudará, por sua vez, as possibilidades da padronização do material em memoria que será discutida, perante a mesma commissão e após a discussão sobre o assumpto será redigido o parecer por um relator escolhido entre os membros da mesma commissão.

3ª) "Commissão de liquidação de contas" — Composta dos membros das commissões de tarifas das Contadorias Central Ferroviaria e de S. Paulo. A ella competirá organizar as bases de liquidação das contas do intercambio do material rodante além das condições de regulamentação do mesmo serviço.

Em seguida foram encerrados os trabalhos, ficando resolvido a convocação de uma nova reunião para dar andamento aos trabalhos, de accordo com as resoluções approvadas.

AO MONOPOLIO DA FELICIDADE

AMANHÃ 400 CONTOS POR 18$000 — 5 PREMIOS GRATIS! — DIA 23 MIL CONTOS HABILITAE-VOS

14, SACHET, 14

(9433)

O julgamento de hoje, no Tribunal do Jury

O Tribunal do Jury deverá julgar hoje, o réo Oswaldo Loureiro, accusado do crime de homicidio.

NADA HA QUE AUTORISE UMA GRE'VE DOS "CHAUFFEURS"

Têm corrido com insistencia, nestes ultimos dias, boatos sobre um greve dos chauffeurs, logo que seja posto em execução o plano da policia, sobre o trafego de vehiculos.

Assegurou-nos hontem, porém, o dr. Pedro de Oliveira Ribeiro Sobrinho, 1º delegado auxiliar, a quem está affecto o movimento geral de vehiculos, que nada ha que autorize taes boatos, pois o regulamento que a policia vae executar foi elaborado de accordo com as partes interessadas no caso e teve apoio amplo do Centro dos Chauffeurs.

São boatos apenas, e infundados...

HOJE 2 Premios de 100 CONTOS — CENTRO LOTERICO — R. Sachet, 4

(9454)

NO GABINETE PORTUGUEZ DE LEITURA

O jornalista Pedro Muralha despede-se do Rio

No Gabinete Portuguez de Leitura reuniram-se hontem á noite grande numero dos maiores commerciantes portuguezes com a assistencia do jornalista e publicista Pedro Muralha.

Por este senhor foi communicado á assembléa que, tendo que se retirar para a Argentina, desejaria que todos os portuguezes ali representados, lhe fornecessem elementos para o seu trabalho.

Foi resolvido dar ao sr. Pedro Muralha toda a cooperação por elle solicitada, marcando-se uma proxima reunião onde serão nomeadas sub-commissões encarregadas de arranjarem os elementos expostos num questionario que o jornalista de Lisboa leu á assistencia.

DOENÇAS VENEREAS — Tratamento gratuito nos seguintes dispensarios: Avenida Mem de Sá, 201; Hospital Pró-Matre, (Só mulheres), Av. Venezuella, 150 (Cáes do Porto); Policlinica de Botafogo, rua Bambina, 141; Dispensario Viscondessa de Moraes, Avenida Pedro Ivo, 146; Posto de Prophylaxia Rural da Penha; Ambulatorio Rivadavia Corrêa, rua Flora n. 17, Engenho de Dentro e rua Paulo de Frontin, 13, das 8 ás 10 horas da manhã. (9424)

Cassada a commissão de um primeitro tenente

O ministro da Guerra tornou sem effeito a commissão em que se acha no posto de 2º tenente o 3º sargento Antonio Lagos, que deve ser excluido das fileiras do exercito, conforme pede.

Para os pobres do "Correio da Manhã"

Recebemos a seguinte carta:

"Rio de Janeiro, 17 de junho de 1926. — Illmo. sr. redactor do "Correio da Manhã". — Amigo e senhor. Junto a esta a importancia de 500$, para serem distribuidos aos pobres desse jornal como segue: Angela Pecurano, 40$; Maria Ventura, 35$; Paulina de Figueiredo, 40$; Entrevada, R. do Chichorro, 47, 40$; Carlota, 35$; Elvira de Carvalho, 40$; Francisca da C. Barros, 40$; Um infeliz aleijado, 30$; Feliciana Louvas, 35$; viuva Santos, 35$; Julieta Emilia, 30$; Thereza, 30$; viuva Soares, 35$; Josephina Guimarães da Silva, 35$; total, 500$000.

Por intenção dos espiritos de José, Delphina e Carlos, avô, avó e irmão de Um anonymo espirita."

Essas importancias podem ser procuradas nesta folha em qualquer

Substituição do thesoureiro da Alfandega de Natal

O ministro da Fazenda approvou o acto da Inspectoria da Alfandega de Natal designando, por indicação do respectivo thesoureiro, o respectivo fiel Antonio Argemiro de Moura para substituir aquelle funccionario, que foi nomeado, em commissão, auxiliar da sub-contadoria da Delegacia Fiscal em Pernambuco.

Uma nomeação para o Correio Geral

Aguinaldo Ferreira foi nomeado auxiliar de servente da Directoria Geral dos Correios.

Vae praticar telegraphia em Porto Alegre

O ministro da Guerra providenciou para que o 2º sargento do 7º batalhão de caçadores Antonio Pires Schmidt possa ser admittido em uma das repartições de Porto Alegre afim de praticar em telegraphia, conforme permissão concedida pelo mesmo ministro.

Um menor colhido por um auto

O menor de 15 annos de edade, Pedro Dias da Silva, empregado da casa nº 46, da rua Buenos Aires, 2º andar, foi hontem, á noite, na Praça 15 de Novembro, colhido pelo auto numero 8.497, dirigido pelo chauffeur João Almeida, recebendo ferimentos varios pelo corpo. O referido menor foi soccorrido pela Assistencia e removido para a residencia.

O chauffeur do auto foi preso e autoado no 1º districto.

Um vendedor ambulante e um guarda civil atropelados

Ao passar, hontem, em grande velocidade pelo largo da Lapa, o auto soccorro n. 30 da Policia Militar, atropelou, produzindo-lhe ferimentos no queixo e escoriações generalizadas, ao guarda civil n. 780, Jurema Silva Araujo.

Preso pela policia do 13º districto o chauffeur culpado, o soldado n. 97 da 1ª secção do Corpo Auxiliar, José Antonio da Silva, foi autuado em flagrante.

O ferido foi soccorrido pela Assistencia recolhendo-se depois á sua residencia.

— Foi tambem victima, na praia Vieira Souto do auto-caminhão n. 6445, da Companhia de Aguas Gazozas, soffrendo escoriações e contusões generalizadas, o vendedor ambulante syrio Bony Ascondinara, residente á rua da Alfandega.

O chauffeur fugiu e Bony depois de medicado na Assistencia foi para sua casa. A policia do 12º districto registrou o facto.

ULTIMA HORA

Miguel Giraldes

Coronel João Sabino Pereira Giraldes e sua familia, participam o fallecimento de seu inesquecido filho MIGUEL GIRALDES, e convidam aos parentes e amigos a acompanharem os seus restos mortaes, que sairão hoje, ás 16 horas, da rua Emilia Guimarães n. 40, (Catumby), para o cemiterio de S. Francisco Xavier.

(A 8040)

Italia Almirante e a sua vida artistica

O «Correio» ouve a actriz italiana a bordo do "Principessa Mafalda"

Um team hespanhol de footballers

O transatlantico italiano "Principessa Mafalda" fundeou no porto ás ultimas horas da tarde de hontem, vindo de Genova, e era já noite quando atracou ao caes.

ITALIA ALMIRANTE

Como se esperava, o navio italiano trouxe a seu bordo a companhia Italia Almirante, que dará uma pequena serie de espectaculos no theatro João Caetano, indo, depois, a S. Paulo.

Italia Almirante

Italia Almirante, a festejada artista italiana, é uma interessante e bella figura de mulher.

Quando se nos apresentou, trazia nos labios o mais tentador dos seus sorrisos e tinha no seu todo um que de encanto que a todos prendia.

Foi com indizivel prazer que a ouvimos recordar a sua infancia e falar-nos da sua arte.

Filha da arte, porquanto artistas foram seus paes, começou a sua carreira quando ainda muito joven.

Tinha apenas 13 annos quando entrou para a companhia de Ettore Berti, e um anno depois vinha á America do Sul, na companhia de espectaculos de Sardou, e mais tarde figurava como generica na companhia Ruggero Ruggeri.

Com essa companhia que tinha como primeira actriz Lyda Borelli, permaneceu ella tres annos, tendo estado na America do Sul, do Norte e do Centro, em 1909.

Dessa *tournée*, ella guarda doces recordações e se lembra sempre com infinito prazer e tambem com um pouco de nostalgia, principalmente dos dias em que aqui esteve.

Foi com Ruggeri que Italia Almirante teve verdadeiramente a sua primeira affirmação artistica, desempenhando, no theatro Manzoni, de Milão, a principal parte feminina na peça "Bosco Sacro".

Depois, em 1913, quiz o destino que, ella se dedicasse á arte muda; era, então a época em que essa extraordinaria conquista scientifica se affirmava como uma das maiores descobertas do engenho humano, e a cinematographia italiana, cheia de energias jovens e de optimas promessas, se lançava ardorosamente na conquista de um plano superior entre as congeneres.

O primeiro film de Italia Almirante foi "Cabiria", de Gabriel D'Annunzio, e succederam-se-lhe outros muitos como "Femina", "L'orizzontale", "Hedda Gabler", "La maschera e il volto", "Il fango e le stelle", "I tre amanti", "La statua di Carne", "La grande passione", "La chiromante", "Sogno d'amore", "La piccola parrochia", "L'ombra" e "L'arzigogolo".

A artista italiana triumphou na scena muda, como nem mesmo ella o esperava.

Não obstante isso, não deixara morrer no seu coração a tendencia, a vocação nella esboçada desde menina para o theatro, o verdadeiro theatro, onde todos os seus dotes interpretativos e os impulsos intimos da sua alma não pudessem ser expressados sem a limitação dos meios e das possibilidades.

Foi assim que voltou ao theatro e, em 1924, formava a companhia que tem o seu nome, e entregava a direcção artistica da mesma ao insigne actor comico que é Luigi Almirante, seu primo.

Comtudo, não abandonou completamente a scena muda, e ainda agora está posando para o film "La belleza del mondo", que tem algumas scenas filmadas a bordo, durante a viagem, emquanto outras aqui serão feitas.

Italia Almirante falou-nos do seu repertorio, no qual figuram as melhores obras de autores antigos e modernos e citou-nos emquanto tirava fracas baforadas de fumo de um cigaro de perfume exquisito — D'Annunzio, para ella o maior dentre todos e o que mais a empolga, Sem Benelli, Berrini, Forzano, Bracco, Praga, Pirandello, Rosso di San Secondo, o autor da "Febbre" — peça em que ella melhor se sente — Rocca, Veneziani, Corsi, Salvini, Testoni, Chiarelli e ainda Giacosa, Ferrari, e depois Sardou, Feydeau, Donnay, Verneiul, Wilde e outros.

ALGUNS ELEMENTOS LYRICOS

O "Principessa Mafalda" trouxe para o Rio o maestro Eduardo Vitale, director artistico da companhia lyrica do Municipal e os coros, orchestra, e corpo de baile da mesma.

Em transito conduz o tenor Roberto d'Alessio, o baixo comico Gaetano Azzollini e o maestro M. Reiner, todos da companhia lyrica italiana Scotto, actualmente no Colon de Buenos Aires.

UM TEAM HESPANHOL DE FOOTBALLERS

Com destino a Buenos Aires viaja no mesmo navio um team hespanhol de fotballers, no qual figura Ricardo Zamora, tido na actualidade como sendo o maior goalkeeper da Europa.

Zamora, com quem conversamos durante momentos, nada de interessante nos soube dizer com respeito

Ricardo Zamora

á ida do scratch á capital argentina e aos jogos em que se empenharão. Assim como elle os outros nada tambem sabiam.

O unico que nos poderia prestar quaesquer informações era o emprezario — conforme elles nos disseram — mas este já se encontra em Buenos Aires aguardando a chegada dos jogadores do Barcelona F. Club.

Sabemos apenas que o team actual é muito superior ao que venceu ao argentino, nas olympiadas.

São os seguintes os footballers hespanhoes: Rafael Orena, José Padrum, Conrado Portas, Ricardo Saprissa, Ramon Traval, Juan Urquiza, Martin Bertola, Ricardo Zamora, Francisco Brun, Pedro Cons Patricio Caycedo, Eduardo Cubelkisi, Genaro Dela Riva, Desiderio Sparza, Garcia Fulvio, Marianno Yurrita, José Las Lozzas, Theodoro Mauri e Crescente Colariaga.

AMANHÃ 400 CONTOS — CENTRO LOTERICO RUA SACHET, 4

(9455)

O juiz Edgard Costa accusa o presidente do Conselho Penitenciario

Como informação á Côrte de Appellação, o juiz dr. Edgard Costa no "habeas-corpus" em favor do liberado Rubem Alves de Oliveira escreveu nos autos:

"Affirma o impetrante uma inverdade quando diz que desde a data em que foi posto em liberdade o paciente, ficou sob a vigilancia tambem o Patronato de que se diz secretario, e em nome do qual impetra a ordem de "habeas-corpus".

Em nenhuma das sentenças que tenho proferido concedendo o livramento, jámais impuz ao liberado semelhante condição, e isso por um motivo muito simples — porque não conheço a existencia juridica desse Patronato e ignoro da sua idoneidade para tal fim. Se é certo que o decreto n. 16.665, no artigo 16 dispunha que "o liberado ficaria sujeito á vigilancia do director do estabelecimento penal, de onde sair, auxiliado pelo Patronato Juridico dos Condemnados", não é menos certo que o Codigo de Processo Penal posterior aquelle decreto, no seu artigo 592 supprimiu esse auxilio; e se assim resolveu o Poder Executivo, — que por delegação promulgou ambos os decretos, — é porque, talvez melhor reflectindo, não encontrasse nesse patronato, ou em outros analogos os requesitos indispensaveis para o desempenho daquella missão, reservando-se, quiçá, para instituil-os opportunamente com o caracter oficial o que, aliás vae se tornando urgente ante o que a pratica do novo instituto vem revelando com a deficiencia dos orgãos instituidos para verificação da regularidade da sua execução.

Peço venia para manifestar ainda á Egregia Camara — e o faço no interesse da Justiça — a minha estranheza ante este pedido de "habeas-corpus", attendendo á circumstancia de, estando solto o paciente, o mandado de prisão foi expedido sob segredo de Justiça, como convinha á sua melhor execução, tendo tido apenas conhecimento do meu despacho, além do representante do Ministerio Publico junto a este juizo, o director da Casa de Correcção e o presidente do Conselho Penitenciario, dadas as suas funcções; é de admirar, pois, que o impetrante conhecesse a existencia daquelle despacho e a expedição do mandado de prisão contra o paciente, e só posso attribuir esse conhecimento á ligação notoria existente entre o sr. Presidente do Conselho Penitenciario e o Patronato de que o impetrante se diz secretario. E assim é, maior se torna ainda a minha estranheza, porque não podia s. ex. dar a conhecer a terceiros estranhos, sem caracter oficial, a noticia da existencia de um mandado de prisão expedido contra réo solto, e que lhe chegára ao conhecimento tão só em virtude de suas funcções.

Em conclusão: se a sentença deste juizo revogando o livramento que concedi ao paciente não foi proferida com infringencia de qualquer dispositivo legal que a eivasse de nullidade, parece que o "habeas-corpus" recurso "extraordinario" não é o remedio cabivel para que possa essa Egregia Camara conhecer della, uma vez que da mesma cabe o recurso "ordinario" a que se refere o artigo 629 numero XV do Codigo do Processo Penal.

Reitero a v. ex., sr. desembargador presidente, os protestos da minha alta estima e mui distincta consideração. O juiz de direito — *Edgard Costa*

Ultimas theatraes

PRIMEIRAS

A Menina do arame, no Trianon

E' alegre, como as outras duas anteriores, que o sr. Eduardo Cerca traduziu e foram representadas, no theatro da Avenida, a comedia allemã "A menina do arame", que vimos, hontem, no Trianon.

E alegre pela movimentação das suas scenas, que vão surgindo naturalmente, para que a platéa ache justificado aquelle embrulho feito em torno de tres maridos que presavam pouco a fé conjugal.

A menina do arame é uma equilibrista de circo que deixa o picadeiro para desposar um lutador e sem apparecer em scena, é apenas nella referida por ter trocado a sua mala em viagem com a de um dos "piratas" da acção. Esta se desenrola mais em torno de um "detective" que se deixa docilmente conquistar para bem servir aos interesses da sua agencia.

O desempenho foi magnifico.

Procopio se encarregou do mais atirado dos maridos conquistadores e, como sôe fazer sempre, trouxe o publico em riso continuo. Os outros companheiros de aventuras foram os srs. Manoel Pera, muito natural no Hilsebein, e Carlos Machado, que esteve correcto no Doring, sendo justo mencionar tambem os srs. Abel Pera, no chefe da agencia de pesquizas policiaes, e Vianna, no lutador.

Do naipe feminino appareceram excellentemente Iracema de Alencar, na Elsa, muito ciumenta do seu maridinho, Mathilde Costa e Nina Castro, em duas esposas cheias de ferocidade, e Albertina Pereira, que surgindo, apenas, no terceiro acto, numa creadinha esperta, fez-se notar muito, porque manteve com animação o seu papelzinho.

A POLICIA NÃO SOUBE

No Cáes do Porto foi apanhado hontem, á noite, pela Assistencia Municipal, com um ferimento na perna esquerda, produzido por bala, o nacional Philadelpho de Oliveira, de 40 annos, solteiro e residente á ladeira do Barroso, casa sem numero.

Soccorrido que foi, Philadelpho saiu e desappareceu, deixando a policia sem saber qual a origem do seu ferimento.

Licenças na Justiça

O ministro da Justiça concedeu as seguintes licenças: seis mezes, ao guarda civil de 1ª classe, Edmundo Alves Ribeiro e ao inspector de alumnos da Escola 15 de Novembro, Eurydes Wenham de Barcellos; tres mezes, ao guarda civil de 2ª classe, Manuel de Castro Teixeira e á auxiliar do dispensario de Prophylaxia da Tuberculose Martha Rosas.

A HYGIENE

Acaba de apparecer mais um numero desta publicação de propaganda sanitaria do serviço de Saneamento Rural do Estado do Rio.

Este numero da "A Hygiene" que traz um summario interessantissimo, além de outros trabalhos de grande actualidade, publica um artigo sobre "O estado actual do problema da grippe" e "O surto epidemico de variola em Nictheroy em 1925.

O NOME QUE RECEBEU UMA NOVA RUA DA GAVEA

Em decreto assignado hontem, o prefeito reconheceu como logradouro publico da cidade a nova rua aberta no districto da Gavea e que começa na rua Humaytá depois do numero 160, dando-lhe a denominação official de rua Miguel Pereira.

Um agente da Oéste de Minas licenciado

Ao agente da Oéste de Minas, Custodio Moreira Junior, o ministro da Viação concedeu seis mezes de licença.

O ISOLAMENTO DA LEPTOSPIRA ICTEROIDES

O *Correio da Manhã* noticiou, ha pouco, em telegramma vindo da Bahia, o isolamento que se conseguiu ali do leptospira icteroides de Noguchi, agente responsavel da febre amarella.

A experiencia foi feita pelos drs. Godofredo Vianna e Vianna Junior, o primeiro medico da Rockfeller, o segundo professor da Faculdade de Medicina daquelle Estado.

Eis como o dr. Vianna Junior explica ao "O Jornal", de São Salvador, a maneira porque conseguiu o isolamento:

"De facto, acabamos de fazer o isolamento de Leptospira icteroides de Noguchi, agente responsavel da febre amarella sendo, talvez, esta a primeira vez que se faz esta identificação na ausencia do sabio mestre.

— Sim, com Noguchi, aqui, durante a sua permanencia no Instituto Oswaldo Cruz, em 1924, trabalhamos assiduamente ao seu lado, um de nós mais especialmente em serelogia, na pratica da reacção de Wasserman pelo seu methodo, de evidentes vantagens e o outro no estudo da febre amarella, porque pelo grande investigador foi designado para a colheita de material em Villa Bella das Palmeiras e, como é sabido, a 4 de janeiro daquelle anno, teve a feliz opportunidade de ser quem primeiro viu, no paiz, o germen do mal temerosissimo — isto é — a raça brasileira do Leptospira icteroides.

— Não, este achado é de difficil obtenção. Os menores deslizes na technica, desde o preparo do meio especial de cultura — meio de Noguchi — até a escolha do momento da colheita do sangue para a semeadura, podem levar ao fracasso total. Assim se explicam os resultados negativos de varios pesquizadores, em diversos paizes, e, para só falar do nosso, podemos lembrar o insucesso do dr. Borges Vieira, em Nazareth.

— Um de nós irá á cidade de Alagoinhas com o fito de obter sangue de doentes suspeitos e, principalmente, de convalescentes, para depois, aqui, e sob o testemunho presidencial de professores da Faculdade e autoridades sanitarias, fazermos a verificação do phenomeno de Pfeiffer, que é a reacção serologica, o diagnostico retrospectivo da febre amarella, o que resolverá a controversia porventura existente, affirmando ou infirmando a presença do mal naquella cidade. Estas pesquizas virão, certamente, orientar o importante problema sanitario da prophylaxia, no momento influenciado por factores diversos, que lhe difficultam a solução."

Expediente

ASSIGNATURAS

As assignaturas deverão terminar, sempre, ou em 30 de Junho, ou em 31 de Dezembro.

Brasil	Anno	60$000
	Semestre	35$000
Exterior	Anno	140$000
	Semestre	80$000

Numero avulso	200 rs.
Idem no interior	300 rs.
Idem atrazado	400 rs.

PUBLICAÇÕES
(Preço por linha)

1ª pagina	1:500$000
2ª pagina	1:200$000
3ª pagina	1:000$000
4ª pagina	1:500$000
5ª pagina	900$000
6ª pagina	800$000
7ª pagina	700$000

Annuncios e reclames commerciaes continuam de accôrdo com a tabella em vigôr.

TELEPHONES:
Director, 1556 C. Redacção 5098 C. Administração, 37 C.

Endereço telegraphico "Correomanhã"

Deixou de ser nosso viajante o sr. Pedro Baptista da Silva.

AGENCIAS DE ANNUNCIOS
São nossos agentes geraes nesta Capital os srs. Lima & Comp. Ltd., Largo da Carioca n. 15, sobrado, Telep. Cent. 178.

Exposições e exhibições

O sr. Charles Lyon Chandler, director do departamento de commercio estrangeiro do Corn Exchange National Bank, amigo sincero do Brasil, cuja lingua conhece e fala assim como conhece e elogia as nossas coisas, pergunta-me em carta escripta de Philadelphia se eu não poderei fazer com que o governo brasileiro participe officialmente na exposição universal com que ali se vae celebrar o 150º anniversario da independencia dos Estados Unidos. Só posso responder-lhe que o meu valimento junto ao governo brasileiro é nenhum, porque não sou homem politico e estes são os trumphos do baralho. Só como publicista posso agir junto do publico, e segundo a definição de Marçal Pacheco a que Santo Thyrso deu circulação nos seus admiraveis artigos, a opinião publica é a que se publica; mas o meu relogio costuma andar adeantado ou atrazado — o facto é que as minhas horas geralmente não concordam com as dos outros, embora se tenha dado o caso destes depois as virem acertar pelas minhas, se bem que não sejam nem de chronometro nem de observatorio. Defendi (creio que unico no Brasil) a doutrina de Drago quando o estadista argentino a formulou, e Rio Branco dava o *mot d'ordre* de atacal-a: ella porém triumphou na conferencia da paz de Haya e dos proprios Estados Unidos recebeu a adhesão. Nos ultimos annos (creio que tambem o unico no Brasil), escrevi repetidamente da Liga das Nações que era uma senhora que não prestava, porque queria avassalar o mundo em proveito de alguns, nem de todos os vencedores da guerra, e que só lucravam com sua intimidade — não falando do seu *amant de coeur*, sir Eric Drummond — os delegados que lá iam representar o nosso paiz e fazer de conta que mexiam na politica mundial.

Agora parece que mudou o vento, de brisa fagueira para aquilão tempestuoso. Pelos telegrammas que aqui tenho lido, a Liga está atravessando no Brasil um máo quarto d'hora, como se diz em França, sendo denunciado seu egoismo e flagellada sua perfidia porque se não promptificou a dar-nos um logar permanente no conselho como o que em Locarno ficara estipulado seria attribuido á Allemanha. Ainda neste ponto discordo da generalidade: não é possivel conceder a todos logares permanentes, sob pena de não ficar um só provisorio. Nós temos as melhores razões possiveis, como as têm a China, a Hespanha, a Polonia, outros paizes, todos os paizes. O que se deveria ter feito era seguir a proposta argentina de ha annos passados, a qual equivalia a fazer do conselho a expressão legitima da assembléa, sendo annualmente eleito (como o conselho federal suisso), mas revezando-se os titulares. A presença dos quatro vencedores, estabelecida a principio com direito permanente, era simplesmente uma tutela. O enthusiasmo brasileiro foi comtudo grande pela Liga: como todo enthusiasmo, entrou a esmorecer com as decepções.

O sr. Chandler adduz na carta que me dirigiu que a Argentina já votou um milhão de pesos para a sua representação em Philadelphia e que a Colombia está tambem levantando um lindo pavilhão. As exposições, no meu fraco conceito, praticamente nada adeantam, ou muito pouco: mas são visitas que as nações trocam entre si a bem da cortezia internacional. As visitas de vasos de guerra ainda podem expressar arrogancias bellicas: as de productos agricolas e industriaes só podem traduzir intuitos commerciaes que requerem um intercurso pacifico. A Argentina está, aliás, cultivando com muita habilidade e muito exito o seu prestigio internacional, que cresce a olhos vistos. A visita do principe de Galles o prova assás e vae ser seguida da do rei de Hespanha: e isto sem logar, permanente ou transitorio, no conselho da Liga, a cujo regaço ainda não voltou apezar das negaças da faceira. Quando digo habilidade, não quero absolutamente dizer velhacaria, porque os processos argentinos têm sido dos mais lisos e correctos.

Estes processos — e são afinal os mais lucrativos — consistem no desenvolvimento dos recursos e portanto da riqueza nacional, no augmento intelligente e sem methodos artificiaes da prosperidade economica, na firmeza em zelar os principios de direito que a si propria se traçou como norma, na selecção dos seus representantes no estrangeiro, não muito numerosos mas escolhidos no talento e na moral.

Não desejo entrar em criticas pessoaes, mas não é possivel deixar de formular uma pergunta que se impõe: quaes são os que ganham no confronto, os dois ultimos embaixadores argentinos em Washington ou os dois ultimos embaixadores brasileiros? Tanto o sr. Lebreton como o sr. Pueyrredon perceberam claramente que nesta terra, para bem desempenhar seu papel diplomatico e cumprir os objectos da sua missão, ha que tratar não com argentarios ociosos, mas com os magnatas activos da industria, e um delles mais no dominio agricola, o outro mais no dominio manufactureiro, interessaram-se pela terra americana e souberam interessar os americanos pela terra argentina, promovendo sua maior grandeza. Nenhum delles é precisamente um erudito: penso até que poucos livros lerão, mas possuem uma noção exacta das necessidades do paiz que lhes confiou a honra de representa-o.

Será licito dizer outrotanto, exactamente, do sr. Cockrane de Alencar, a cujo monoculo sem fita o sr. Epitacio, ou quem quer que fosse por elle, prestou tributo de admiração, julgando do seu merito através desse vidro de augmento sabiamente equilibrado na arcada orbitaria, ou do sr. Silvino do Amaral, cuja personalidade tanto impressiona pela sua elegancia o sr. Felix Pacheco, que tem a seu lado, o binoculo perscrutador e viajado do sr. Sebastião Sampaio, mas a quem tanta falta faz não ter visto o mundo senão do sexto andar do *Jornal do Commercio*? As roupas do sr. Silvino do Amaral com effeito firmariam os creditos dos mestres alfaiates do Rio de Janeiro, se não fossem talhadas em Londres. Seria ao menos uma propaganda da indumentaria nacional, para equilibrar a campanha contra a valorização do café, em favor da qual o sr. Affonso Bandeira de Mello — que este, sim, daria um excellente diplomata se fosse aproveitado no serviço e em posto de responsabilidade — tem sabido apresentar no estrangeiro argumentos tão valiosos que dá á gente vontade de perfilhal-os todos.

A carta do sr. Chandler adduz ainda que os edificios já concluidos da exposição de Philadelphia excedem em dimensões os da exposição de Paris de 1900 e lembra que as relações entre Philadelphia e o Brasil (o contacto como elle escreve), datam de 1798 e que a *great attraction* da exposição de 1876 foi a presença do nosso imperador, o primeiro soberano a visitar nesta categoria os Estados Unidos, anteriormente refugio de principes proscriptos — Luiz Philippe de Orleans, José Bonaparte, ex-rei da Hespanha, Luiz Napoleão, depois Napoleão III. A visita de D. Pedro II foi em extremo lisonjeira para esta democracia. Toda dama gosta de ser cortejada, o que não quer dizer requestada. Ha uma *nuance*. D. Pedro II de resto não era um conquistador, se bem que se lhe queira agora attribuir tambem este predicado amavel e attraente.

Oliveira Lima

Washington, março de 1926.

Topicos & Noticias

O tempo

BOLETIM DA DIRECTORIA DE METEOROLOGIA

Previsões para o periodo de 6 horas da tarde de hontem até 6 horas da tarde de hoje:

Districto Federal e Nictheroy — Tempo: bom, com nebulosidade.

Temperatura: noite ainda fresca; em ascensão de dia.

Ventos: normaes, predominando os do quadrante norte.

Estado do Rio — Tempo: bom, com nebulosidade.

Temperatura: noite ainda fresca; em ascensão de dia.

Estados do sul — Tempo: bom, com nebulosidade, em S. Paulo e Paraná; instabilizar-se-á em Santa Catharina e perturbado, com chuvas, no Rio Grande.

Temperatura: em ascensão.

Ventos: de N a E até Santa Catharina e variaveis no Rio Grande, já sujeitos a rajadas.

Nota — Não recebemos as informações meteorologicas, expedidas entre 9 ½ e 10 horas da manhã, da Bahia e grande parte do Rio Grande, bem como todas as de ultima hora dos Estados do sul.

Synopse do tempo occorrido. — No Districto Federal (das 6 horas da tarde de ante-hontem até 3 horas da tarde de hontem) — Segundo as observações do Observatorio Meteorologico da Avenida das Nações, o tempo decorreu bom, com céo limpo á noite e alguma nebulosidade hontem de dia e cerração pela manhã. A temperatura foi estavel á noite, elevando-se de dia. As médias das temperaturas extremas observadas nos postos do Districto Federal foram 26º2 e 14º4 e as extremas verificadas no Observatorio Meteorologico foram: maxima 23º4 e minima 15º0, respectivamente, ás 2 horas e 30 minutos da tarde e 7 horas e 20 minutos da manhã. Os ventos sopraram do quadrante norte, fracos.

Em todo o paiz (das 9 horas da manhã de ante-hontem até 9 horas da manhã de hontem) — Zona norte: devido á absoluta falta dos despachos usuaes, não podemos fazer a synopse desta zona.

Zona centro: nas 24 horas o tempo foi bom, mantendo-se ainda bom ás 9 horas da manhã de hontem. A temperatura foi estavel.

Zona sul: nas 24 horas o tempo foi bom, salvo em Lages, que choveu, e em Uruguayana, que chuviscou. A's 9 horas da manhã de hontem o tempo este ve bom. A temperatura elevou-se. Devido á quasi absoluta falta dos despachos usuaes do Rio Grande do Sul, não podemos fazer a synopse deste Estado.

Na praça, hontem, a reportagem do dia foi esta: o *Jornal do Commercio* deve ao Banco do Brasil quinze mil contos. O predio será avaliado em dezoito mil contos, porque para isso as providencias estão tomadas.

Feita a avaliação, o Banco pagar-se-á dos quinze mil contos e entregará ao *Jornal* os tres mil excedentes, que servirão ao venerando para a cubiçada acquisição do edificio da Imprensa Nacional.

Como se vê, um negocio de occasião...

Quem quizer uma prova de sinceridade com que são escriptas as noticias officiaes tem-na no recente episodio em que se viu envolvido o representante altamente graduado e qualificado de uma das mais importantes nações do globo.

Para celebrar o seu ultimo successo, o Itamaraty, que mezes atrás exultava com a sua teimosia de querer um logar permanente na Liga das Nações, insinuou uma nota annunciando que o embaixador Morgan, fôra, em nome da Republica dos Estados Unidos da America do Norte, levar seus comprimentos ao presidente da Republica, em vista da ultima attitude do Brasil, retirando-se daquella Liga.

A noticia foi propalada por informantes officiosos, com raizes no Ministerio das Relações Exteriores, e para maior authenticidade publicada no *Diario Official*.

Pois bem, deante de semelhante abuso, o embaixador Morgan se viu na contingencia, bem delicada, de desmentir a nota officialissima.

Pasmae, leitores!

Diz-se que as feira livres, que funccionam em varios pontos desta capital, são fiscalizadas. Resta saber, porém, se essa fiscalização apenas entende com a rigorosa observancia das tabellas ou se vae um pouco além, como se deve desejar. O que é facto é que certos artigos, não obstante offerecidos como eguaes aos que se compram nos armazens, com a vantagem de preços para o consumidor, são de qualidade inferior. Podemos citar, entre outros, o assucar, a batata e o feijão.

As pessoas que frequentam os mercados livres, onde pensam adquirir aquelles generos a preços razoaveis, são obrigadas a admittir a réplica dos retalhistas do commercio fixo, quando dizem que a sua mercadoria é mais cara porque é melhor. O assucar, por exemplo, já é conhecido, na linguagem corrente da freguezia das feiras, pela denominação pittoresca de *assucar da Superintendencia do Abastecimento*...

E' o que convinha apurar. E deve ser a propria Superintendencia a mais interessada em tirar a limpo esse negocio. Não adeantam mercados de emergencia que não defendem a população contra as especulações dos intermediarios e essa defesa só se comprehende num sentido: proporcionando ao consumidor, por preços razoaveis, artigos da mesma qualidade dos congeneres vendidos por esses exorbitantes no commercio a varejo.

Ainda a respeito do assumpto o que se diz é que os proprios retalhistas que se aproveitam dessa *facilidade*, mandando vender nas feiras o artigo inferior pelo preço do congenere de boa qualidade. Será possivel?

Deve inaugurar-se, amanhã, o novo e sumptuoso palacio da Camara. As suas installações são deslumbrantes. Tudo ali rescende a luxo e riqueza. Milhares de contos, arrancados, por impostos escorchantes, ao suor do povo, desappareceram naquella nova "gaiola de ouro..."

Em compensação, os deputados mais isolados ficarão da massa anonyma. Esta, que é sempre quem paga o pato, ali não terá ingresso. Não poderá admirar aquellas maravilhas... Deram-lhe, por muito favor, um "gallinheiro", donde se descortina, a custo, o recinto e onde a voz dos oradores não chegará...

Tambem a imprensa — e nesse ponto os dirigentes da Camara foram coherentes — não pisará os tapetes carissimos que enchem o recinto das sessões. Quebrando as velhas praxes, estribadas em dispositivo regimental, os representantes dos jornaes diarios não mais ali terão accesso. Reservaram-lhes alguns *nichos*, nos angulos das salas perto das galerias. Dahi lhes é vedado sair. Ficarão enclausurados...

Será, dessa forma, implantado o regimen do silencio, tão do agrado de certos paredros. A' imprensa não será, como até aqui, permittido consultar quaesquer documentos. Só virá a lume o que a direcção politica da casa quizer. Para isso, a Mesa mandará, findos os trabalhos, entregar aos jornalistas o "compte-rendu" das sessões...

Com essa providencia estará salva a patria. Poder-se-á fazer tudo compradescamente, sem receio dos olhares bisbilhoteiros dos chronistas parlamentares... Vale a pena registrar o facto. Mostra, pelo menos, a perfeita identidade de vistas da direcção da Camara com a mentalidade politica dos tempos que correm...

Fundamentando o augmento dos subsidios ao presidente, vice-presidente da Republica, deputados e senadores, a commissão de Finanças da Camara invocou a consideravel baixa do valor do moeda nacional e o custo da vida elevado em grande parte pelo exagerado proteccionismo vigorante.

Os creadores e mantenedores desses males delles se soccorrem para majorar os proprios vencimentos. Por que já não se ultimou a reforma das tarifas? Antes allegava-se que um senador as prendia por capricho ou interesse, chegando-se a murmurar que esse acto por si só legitimaria a sua exclusão da Camara Alta. Pura mentira. Rasgaram-lhe o diploma porque... porque quizeram.

O projecto de tarifas foi retirado da *ordem do dia* a pedido de outro paredro, este com assento ainda agora no Monroe: o sr. Paulo de Frontin, que declarou desde logo ser proteccionista *a outrance*.

Ha mais: na lei da Receita foi alterada, com a idéa proteccionista, a pauta aduaneira, o que mereceu o beneplacito governamental e o apoio politico dessa gente que ahi está.

Com que autoridade então invocam o proteccionismo?

O prefeito Alaor Prata é, sem duvida, o homem de attitudes interessantes. As suas decisões, podem não ser as mais consentaneas com a logica ou com a justiça; caracterizam-se, entretanto, pelo cunho original que encerram...

Está nesse caso a circular que vem de baixar sobre a concessão de licença aos funccionarios municipaes. Estabelece ella que o requerente deve, sempre, juntar ao pedido a certidão do tempo de serviço. Não especifica, generaliza. Torna indispensavel a certidão alludida.

E' sabido que essas certidões, quando requeridas, levam um mez ou mais a ser passadas. Imagine-se agora, a hypothese do funccionario doente, necessitando uma licença urgente. Terá, antes, de requerer a certidão do tempo de serviço. Esperará calmamente um mez. Depois, juntal-a-á ao pedido e aguardará o despacho. Quando a licença fôr concedida, o funccionario talvez já esteja enterrado... Mas, por outro lado, ter-se-ão respeitado as formulas burocraticas...

Quando se cuidava que ia ser publicado, afinal, o regulamento da lei de férias, encommendado ha mais de cinco mezes ao Conselho Nacional do Trabalho, apparece a noticia de uma convocação das classes interessadas, no sentido de se fazerem representar numa reunião marcada para 30 do corrente. Em janeiro o ministro da Agricultura, em aviso que enviou ao presidente daquella instituição, fez ver a urgencia da regulamentação da referida lei. Foi então nomeada uma commissão para elaborar o regulamento, fazendo-se relator o sr. Libanio da Rocha Vaz.

Na dependencia deste ficaram os outros dois membros da commissão, srs. Carlos Gomes de Almeida e Dulphe Pinheiro Machado. A incubação começou e tem passado por varios periodos. Pediram-se suggestões escriptas aos interessados, com prazo até 20 de abril, havendo prorogação até 20 de maio. Venceu-se o novo prazo, escoaram-se semanas e o regulamento não saia da chocadeira do Conselho Nacional do Trabalho.

Finalmente, por haver já verdadeiro clamor, a burocracia do sr. Libanio fez communicar á imprensa que o regulamento estava concluido e ia ser remettido á apreciação do ministro. A noticia já não era muito agradavel, porque os interessados tambem conhecem os tropeços burocraticos do departamento do sr. Miguel Calmon. Em todo o caso, era uma esperança... Falhou, ainda uma vez, a espectativa. O Conselho Nacional do Trabalho, ou melhor, o sr. Libanio da Rocha Vaz, deliberou convocar uma reunião dos interessados, para 30 do corrente, afim de ser examinado e discutido um ante-projecto de sua lavra. Entrará o mez de julho e a lei de férias não estará regulamentada... Decididamente o ministro da Agricultura errou a porta.

Ali mesmo, em mais de uma secção de seu departamento, encontraria o ministro quem regulamentasse com vantagem e rapidez a lei beneficiadora dos empregados no commercio e na industria. Mas a tarefa foi delegada ao Conselho Nacional do Trabalho, cuja sympathia pelas classes patronaes lobrigou um embaraço em cada dispositivo da lei, e o resultado ahi está...

O director dos Telegraphos ordenou que seja restabelecido, a partir do corrente mez, o desconto das consignações que estavam averbadas em favor de varios institutos de credito, mandando, entretanto, observar o aviso do ministro da Viação publicado no *Diario Official* de 16 de maio ultimo.

E' sabido que as consignações foram suspensas pelo governo devido a uma série de irregularidades, cada qual mais grave que se succediam nas transacções entre o funccionalismo e os bancos e sociedades de classe. Taes irregularidades eram diariamente enumeradas e expostas na imprensa, com queixas amargas dos interessados, e de tal forma se avolumaram que o dr. Francisco Sá tomou a resolução de interromper quaesquer negocios e sustar a marcha dos já consummados, até que os referidos institutos se habilitassem devidamente, satisfazendo as exigencias do decreto n. 17.146, de 16 de dezembro de 1925.

Agora, nos Telegraphos, vem, de novo o assumpto á baila, tendo o respectivo director expedido circulares restabelecendo os descontos em folha.

Mas, para que possam voltar as consignações faz-se mistér verificar se foram approvados pelo ministro da Fazenda os respectivos estatutos, de conformidade com o regulamento de 16 de dezembro de 1925 (art. 45, paragraphos 1º e 6º). Outrosim, que não excedam os juros dos emprestimos — aggravados com todas as bonificações — de 12 % a 18 % ao anno, sobre a importancia realmente devida, não passando de um terço dos vencimentos, mensalidades e diarias de cada funccionario, a totalidade das consignações feitas em favor de associações ou estabelecimentos de credito. Não poderá ser consignado nenhum pagamento de juros de móra, senão no caso previsto nos arts. 18, paragrapho 2, e 42 do regulamento. Como tambem deverá ser feita a revisão dos contratos e restituição das importancias cobradas indevidamente.

Sem a estricta observancia dessas condições, impostas pelo ministro da Viação, em seu aviso de 5 de maio ultimo, não deverá ser permittido o restabelecimento de taes descontos.

O Tribunal de Justiça de São Paulo, julgando recentemente o recurso eleitoral de Piracicaba, decidiu favoravelmente aos opposicionistas. Fundamentando o seu voto, um dos julgadores, o sr. Costa Manso, não hesitou em mostrar que á justiça competia uma energica repressão contra as fraudes eleitoraes sempre que lhe coubesse conhecer, como no caso sujeito a seu julgamento, esses attentados contra a liberdade do voto.

Se bem que apparentemente conformados com a juridica sentença, os governistas não se resignam facilmente, nem parecem dispostos a renunciar a represalias contra os que tiveram a hombridade de votar de accordo com as suas consciencias. E' o que se deprehende, de informações vindas daquella cidade paulista, segundo as quaes um inspector de ensino foi a Piracicaba com o encargo de verificar se os professores, com exercicio nas escolas locaes, votaram nos candidatos contrarios ao P. R. P.

Verificado o facto, adeantam as informações, esses professores seriam *convidados* a pedir remoção para outros pontos do Estado. E ahi está como os politicos do grupo governista piracicabano offerecem um magnifico argumento em favor do voto secreto, que os conferencistas daquella agremiação systematicamente combatem, em seus enthusiasmos tribunicios... Além do mais, tratando-se de professores, que accumulam, com a sua nobre funcção de ensinar primeiras letras, a tarefa delicada de ministrar lições de civismo, o caso cresce de importancia. E, finalmente, os dois grupos que se defrontaram em Piracicaba são, com pequena differença, militantes das fileiras do mesmo P. R. P....

Hoje, ignorar o communismo é o mesmo que ignorarmos a nossa época: não devemos nem desprezal-o, nem deixar sentir que nos inspira santo terror — as duas fórmas de apreciál-o são indignas do nosso tempo. Em presença desse adversario temivel, torna-se necessario que o conheçamos para depois vêr claro e julgar com justiça.

Não será seguramente lendo a "Humanité", Karl Marx, os seus commentadores, ou os artigos de Lenine no "Pravda", que teremos a idéa mais segura do que seja o communismo.

Michelet, definindo a Russia, prophetizava em 1863: "E' um mundo inimigo da lei... que anda para trás e volta ás barbarias antigas, que só admitte a civilização moderna para dissolver o mundo occidental e matar a propria lei".

A orgia sangrenta de que a Russia foi theatro e a acção de um bando de doutrinarios que se apoderaram das riquezas de um grande imperio, impuzeram o dominio da mais feroz das dictaduras, dando-se ainda por principal escopo a missão de desenvolver e proteger a revolução nos outros paizes. Essa tarefa gigantesca incumbe ao comité de Moscou, que pretende reunir "ao surto revolucionario russo o espirito pratico americano", para impôr ao mundo civilizado a dictadura do proletariado.

Para impedir a propagação communista era preciso que o Estado se tornasse o arbitro supremo dos conflictos nacionaes e sociaes, porque elle não é nem o defensor do capital, nem o adversario do trabalho: deve ser antes o coordenador dessas forças complementares.

A concentração commercial do assucar, promovida pelos usineiros campistas, sob o falso pretexto de defender o producto contra imaginarios baixistas, ainda não é facto consummado. Os usineiros, que dissentem da organização do *trust*, continuam a relutar, recusando-se prestar adhesão á iniciativa. Caso os dissidentes resistirem — informam de Campos — o Syndicato Agricola decretará contra elles a *boycottage*.

Já fizemos ver que essa opposição de alguns membros da classe á pressão que se lhes pretende fazer, é a melhor prova da razão dos que pretendem instituir o *trust* campista do assucar. Aguardemos, porém, a ultima palavra sobre o assumpto.

Ha na Industria Pastoril, dependencia do Ministerio da Agricultura, um veterinario belga contratado, por alguns annos, cujos vencimentos revelam que seus serviços são superiores aos dos funccionarios chefes das secções technicas da referida repartição e aos dos directores de secções da secretaria de Estado.

Por que será isto? Acaso, esse veterinario produzirá mais e melhor que os funccionarios citados? Serão as incumbencias que desempenha na famosa Pastoril superiores ás dos veterinarios brasileiros, diplomados por escola superior e, muitos, com cursos de especialização no estrangeiro?

Nada disto acontece. A respeito da capacidade technica do dito profissional diz-se que o Jockey-Club, tempos atrás, foi forçado a despedil-o de veterinario official. Por occasião da ultima Exposição Pecuaria da Bahia, exposição que redundou em completo fracasso, foi designado pelo ministro como membro da representação do Serviço de Industria Pastoril naquelle certamen, o dito veterinario.

Pois bem, o technico não só deixou de seguir para S. Salvador, como nem sequer deu resposta aos reiterados avisos da commissão organizadora da Exposição Bahiana, deixando-se ficar, por aqui, addido á Sociedade Fluminense de Agricultura, em Nictheroy, arranjando o seu *Herd Book Fluminense*.

Estão em concurso diversas cadeiras do Collegio Pedro II. Uma das disciplinas mais importantes é, sem duvida, portuguez. Lingua materna, sujeita a uma série de novas exigencias impostas pela reforma, precisa de ser professada por quem a conheça profundamente e possua capacidade pedagogica. No entanto é na principal casa de ensino official que se desenvolve a mais imprudente cabala, a mais vexatoria protecção, de tal arte que se aponta a priori o escolhido e nomeado. Membro da Congregação ha que affirma, pelos corredores do estabelecimento, sem rebuços, que o candidato privilegiado entrará "quer saiba quer não".

No regimen passado, o imperador ia em pessôa assistir a esses concursos. Não poderia o ministro da Justiça imitar o decaido monarcha?

O supplente que presidiu, terça-feira, ás sessões do theatro São José registrou no respectivo boletim, para conhecimento da 2ª delegacia auxiliar e consequentes effeitos, que uma das actrizes havia dito uma phrase de *double sens*, que não estava na peça.

A phrase, comparada com as que se dizem ahi pelos theatros, era tão ingenua que podia ser proferida nos conventos, mas a autoridade, inflexivel na sua missão de zelar pela castidade dos ouvidos alheios, não attendeu ás explicações que lhe foram dadas e promoveu a punição da artista.

O interessante é que esse supplente que se bate pelo cumprimento do Regulamento dos theatros foi o primeiro a transgredil-o convidando para assistir ao espectaculo, no camarote da policia, o delegado do 29º districto, quando só podem fazel-o, por determinação expressa, o supplente que preside, os delegados auxiliares e o da circumscripção.

Assim, se tiver de ser applicado algum correctivo á actriz que se excedeu, não é possivel deixar-se de punir tambem o supplente, cuja falta cresce de gravidade á vista da attitude severa que elle assumiu de fiel cumpridor da lei.

Nós vamos nos revelando um povo que esquece com muita facilidade o passado, ou o proprio dia de hontem. Quando o Banco do Brasil estava nas mãos dos srs. Sampaio Vidal e Cincinato Braga, foi na Camara que a propria maioria desenvolveu rude trabalho de sapa, para fazer aquelles paulistas desinfectarem os postos. O parecer do sr. Annibal Freire na commissão de Finanças, teve o effeito, nesse particular, de uma verdadeira bomba. Então, o cambio vinha caminhando para 8 e 7, e todos falavam numa crise financeira. O deputado pernambucano, observava, então, no seu estudo:

"Sem animo de revide ou intuitos de lançar objurgatorias, é preciso salientar que a perturbação, de que se resentem os meios commerciaes, é a resultante da situação geral do paiz. Não se trata de crise propriamente dita, porquanto assim qualifical-a seria desnaturar a accepção do vocabulo e a sua significação no estado dos phenomenos economicos. Trata-se antes de mal passageiro e de consequencias evitaveis, situação em que o factor psychologico, tão vituperado pelos neo-financeiros, se accentúa de modo insophismavel. *Obrigado a viver em estado de sitio, de sua natureza transitorio*, pelas continuas perturbações da ordem publica, que produzem reaes inquietações, o paiz forçosamente ha de sentir em todos os ramos de sua actuação o influxo desse factor depressivo. E' a *desconfiança natural nos periodos de alteração da ordem*, occasionando a retracção dos creditos e a dissimulação das disponibilidades de numerario. Os *deveres de patriotismo dos brasileiros exigem assim a contensão do espirito de anarchia*, para assegurar a estabilidade do mercado monetario e o progresso crescente do paiz."

Essas palavras são actual ministro da Fazenda, então relator do orçamento da sua ministerio, tem muita opportunidade. E é de admirar que não estejam sendo bem pesadas. Primeiramente, o então relator da Fazenda via na queda do cambio, não os effeitos de uma crise, mas as consequencias de uma anarchia que, aliás, não era precisamente transitoria... Depois, aquelle ligeiro conceito do sitio — "de sua natureza transitorio", é uma outra trouvaille do professor de direito administrativo.

O Ministerio da Agricultura é fertil nessas coisas... Naquella casa não ha mãos a medir nos gastos dos dinheiros publicos. A prodigalidade do sr. Calmon mostra-se-nos simplesmente espantosa, na impressão que elle tem de que tudo aquillo é de uma grande propriedade sua onde só os seus desejos e a sua vontade devem prevalecer...

Ainda no domingo o *Diario Official* registra um officio do ministro ao Thesouro Nacional, requisitando oito contos e tantos para pagamento ao sr. Hannibal Porto. Este sr. Porto, panegyrista incansavel das benemerencias do sr. Miguel, é um dos mais assiduos freguezes dos *guichets* publicos. Frequentemente, no expediente do Ministerio da Agricultura, lá vem o seu nome ligado a uma fatia... e o sr. Hannibal, com *h* ou sem *h*, tanto elogia o sr. Calmon, quanto come o pão de Loth...

E viva a democracia!...

DOLOROSA INTERROGAÇÃO!

O governo, com a sua habitual morosidade pelo custo dos trabalhos publicos, ainda não ultimou a publicação dos dados colhidos por occasião do ultimo recenseamento, feito no anno de 1920. Ainda ha dias, o *Diario do Congresso* publicava uma mensagem pedindo a abertura de um credito de 1.200 contos para esse fim, com a circumstancia de que esse cobre deverá ser gasto em tres annos.

Mais mil e duzentos contos para um trabalho que já deveria estar terminado! Fica-se com a curiosidade de saber quanto já teria custado aos cofres publicos a resposta á dolorosa interrogação do quanto somos?... Até agora, o Thesouro já gemeu com *vinte e seis mil contos* para essa operação censitaria, que não foi ultimada, e que não o será tão cedo como o provam os pedidos de credito que ainda agora acabam de ser feitos ao Congresso.

De todo esse formidavel emprehendimento só resultou, até a presente data, para o Brasil, este beneficio: um rombo de vinte e seis mil contos, que muito breve andará nas proximidades dos trinta mil contos. Essa somma avultada para que saibamos, approximadamente, a quanto montam os analphabetos do paiz!

Terra infeliz o Brasil! Todos os dias as suas economias são arrombadas pelos processos mais funestos. O que outros paizes fazem com parcimonia, considerando as condições da fortuna publica, aqui é realizado sem o menor escrupulo. Tudo, infelizmente, se congrega em torno da mamadeira do Thesouro, e as iniciativas apparentemente mais innocentes, diremos mesmo mais honestas, redundam nesses panamás inconcebiveis. Quanta gente não teria prosperado á sombra desse recenseamento? Em compensação, o Thesouro quasi ficou vasio...

Vinte e seis mil contos para dizer quantos somos! Não seria muito melhor que dessa somma saissem os recursos para a construcção de escolas onde pudessemos ministrar as primeiras letras aos milhões de analphabetos contados pelo censo?

O recenseamento, como providencia economica, é uma operação preliminar de que se lança mão para depois tomar uma porção de providencias complementares. Um paiz, quando levanta o seu cadastro de creaturas humanas, é para saber as que possue em condições de collaborar na sua prosperidade, de contribuir para o seu engrandecimento, ou, ao contrario, para conhecer os que não preenchem esse fim. Não se faz um trabalho desses pelo simples prazer de alinhar cifras. O seu objectivo é sempre mais amplo, pois as cifras servem para orientar os governos, mostrando-lhes o caminho para a solução dos problemas nacionaes. Aqui, porém, não succede tal coisa. Se só a operação preliminar absorveu cerca de trinta mil contos, seriam necessarias algumas centenas de milhares para que nós pudessemos resolver os themas que o censo trouxe á baila!

Um delles, o mais impressionante, é o do analphabetismo. Possuimos um exercito de individuos que não sabem ler. Ora, a imprevidencia do governo gastou cerca de trinta mil contos para contar essa gente. E quando quizer, então, instruil-a, tiral-a da triste condição em que se encontra, não terá mais um nickel, e quando reapparecer o dinheiro para enfrentar o problema, será preciso outro recenseamento...

Para chegar a esse resultado, que é um rombo formidavel nas finanças publicas, melhor seria então continuarmos sem resposta á dolorosa interrogação. Saiba o povo, saibam os contribuintes, as victimas dos impostos extorsivos, que a despesa já chegou a vinte e seis mil contos e que os seus sugadores ainda não estão contentes. Querem mais, tanto que já solicitaram o reforço modico de mil e duzentos contos. Tudo isso para a repartição de estatistica pintar uns bois e uns cavallos, cujo colorido está arrancando as economias do contribuinte, porque nesta terra não se sabe fazer nada com economia.

O Congresso, que infelizmente vive na illusão das despesas feitas pelo executivo, muito embora a Constituição lhe dê direito a fiscalizal-as, deve aproveitar a opportunidade desse novo pedido de credito para procurar saber em que foram consumidos tantos milhares de contos. Fazemos essa suggestão sem a menor esperança de vel-a convertida em providencia moralizadora, porque a maioria dos representantes da nação não costuma perturbar a paz musulmanica do executivo, com dolorosas interrogações, e os pedidos da minoria, habitualmente, não são respondidos...

A DIVIDA DA FRANÇA AOS ESTADOS UNIDOS

Paris, 17 (U. P.) — O Congresso Radical Socialista atacou os accordos das dividas assignados em Washington e Londres, e votou instrucções que só os ratificassem com a reserva de que a França jámais pagaria aos Estados Unidos e á Inglaterra annualmente mais do que recebesse dos seus devedores.

MIGUEL BRAGA — Callista: Quitanda, 79, sob., esq. Ouvidor. Teleph. Norte 5502. (6381)

NO MUNDO POLITICO

Impressões da Camara

Impressões da Camara quando ella não funcciona... E' quando, talvez, mais impressões esta casa do Congresso possa dar. E, de facto, não trabalhando a Camara, é claro que se torna, então, evidente como o deputado se torna menos nocivo ao paiz. Nenhum projecto de favor é apresentado, nem nenhum escandalo tem marcha. E' por pensar desta maneira que resolveu, aliás, nem mais comparecer á Camara, dando arrhas do seu patriotismo, o sr. Araujo de Góes, de Alagoas.

A Camara esteve hontem em mudança, e hoje arrumará a ultima trouxa, na Bibliotheca, em direcção ao seu novo palacio. Já amanhã, sabbado, os deputados tomarão, pelo menos, chá, na nova casa. E' de ver a affluencia de representantes do povo á casa da "Soberania", nesse primeiro sabbado de estréa da "roupa nova" da Camara.

Os deputados que estão com risco de não voltar, na proxima Camara, estão empenhados em deixar a figura estampada em alguma photographia, na nova casa. Só assim pensam ficar em "collocação historica". São desse grande grupo, entre outros, os srs. Lincoln Prates, Arthur Lemos, Marcelino Machado, João Luiz Ferreira, Armando Burlamaqui, Octacilio de Albuquerque, Oscar Soares, Daniel de Mello, Freitas Melro, Luiz Silveira, Salomão Dantas, Eugenio Mello, Fidelis Reis, Garibaldi de Mello, José Alves, Ferreira Lima, Elyseu Guilherme e Maciel Junior.

Aliás, Minas deve reformar em muito a sua bancada. E, parece que já prevendo isto, é que o sr. José Ferreira Alves acaba de declarar guerra ao sr. Mello Vianna...

Falará, hoje, o sr. Moniz Sodré

Acha-se inscripto para falar, hoje, na sessão do Senado, o sr. Moniz Sodré, que fará um discurso abordando problemas politicos nacionaes do momento.

O Congresso nos braços do povo...

Um observador, assistindo a uma phase da mudança da Camara para o novo edificio, viu tres ou quatro carregadores conduzindo um grande caixão cheio de livros e projectos... mortos.

O homem monologou com um sorriso de satisfação:

— Ora graças! E' a primeira vez que vejo os representantes do meu paiz nos braços do povo...

O sr. Altino promovido?

Diz-se que um chefe republicano do P. R. P., systematicamente infenso á entrada do sr. Alvaro de Carvalho para o Senado, alvitrára uma solução, capaz de afastar os quatro ou cinco candidatos em evidencia: o deputado Altino Arantes viria occupar a proxima vaga do sr. Washington Luis.

O alvitre não foi, sequer, julgado objecto de deliberação...

Opposição ao sr. Pires do Rio

Espera-se que dentro de pouco tempo tres ou quatro vereadores paulistas se declarem em franca opposição ao sr. Pires do Rio. Esses vereadores ainda se contêm a pedido de seus chefes.

As idéas do sr. Frontin sobre as immunidades dos intendentes

Interpellado pela "A Gazeta", de S. Paulo, o sr. Frontin disse, sobre o seu projecto, concedendo immunidades aos intendentes, o seguinte:

" — O projecto não é inconstitucional, porque não manda fazer coisa alguma prohibida pela Constituição. Não é tambem um projecto interpretativo; o que elle faz é tornar expressas as immunidades dos intendentes, que a meu ver já existem implicitamente.

— Mas o judiciario, que é o interprete da Constituição, decidiu em sentido contrario — observámos.

— Isto não quer dizer nada. A jurisprudencia do Supremo Tribunal póde variar, tanto mais quanto o seu "veredictum" se estabelece, como no caso em apreço, por uma maioria occasional, não absoluta. As immunidades aos intendentes são indispensaveis; sem ellas, está annullado o poder legislativo da capital da Republica. Na vigencia do estado de sitio, o governo póde prender os intendentes que entender, com ou sem motivo, o que quer dizer que tem a faculdade de modificar a seu talante o voto do Conselho. Mas, mesmo sem o sitio, o intendente fica privado da livre critica; se disser o que dizem os deputados esquerdistas, por exemplo, leva um processo pelas costas, á sombra da tal lei de imprensa, e vae para a cadeia."

Finanças

Sob o pseudonymo de "*Swift*" ha cerca de seis annos que escrevo em varios jornaes, procurando combater idéas que julgo prejudiciaes aos verdadeiros interesses do paiz.

Nunca me moveram outros sentimentos senão os do mais sincero patriotismo e dos deveres de brasileiro.

A humilhação que todos nós devemos sentir ao comparar as condições dos emprestimos lançados pelo Brasil em confronto com os da Argentina e do Uruguay me levaram a escrever o artigo de 6 do corrente.

Por equivoco publiquei o typo offerecido aos "*underwriters*" — 88 % em logar do preço offerecido á subscripção publica, isto é, 90 %, como ratificou um jornal.

Acabo de receber o prospecto do lançamento de parte do emprestimo de 60 milhões de dollars aberto á subscripção em Nova York e que abaixo transcrevo.

Os titulos tem a garantia especifica em primeiro logar da receita do Imposto de Renda e das contas assignadas (Duplicatas) e bem assim dos remanescentes da receita do Imposto de Consumo já empenhada ao emprestimo de 1921 e egualmente das sobras dos impostos alfandegarios de importação, que já respondem pelos emprestimos de 1898-1914-1921.

Como vemos, para garantir o fiel pagamento dos juros de 6 1|2 % e amortização deste emprestimo de $60.000.000 — na importancia annual de $4.500.000 tivemos que empenhar a receita dos mencionados impostos, que produziram em

1925.	$136.574.600
Deduzindo a somma necessaria aos serviços preferenciaes dos emprestimos anteriores.	$11.798.400
Resta o saldo de. .	$124.776.200

receita annual, dada em garantia de bôa execução de pagamento de juros e amortização que montam apenas a $4.500.000 annuaes!

O conhecimento dos termos exactos do contrato que acabo de receber, me obrigam a confirmar, com a maior tristeza, o commentario de meu ultimo artigo.

Quando queremos dinheiro não discutimos condições: damos as maiores garantias, pagamos os mais altos juros. Procedemos como um menor que empenha as joias e assigna o documento que lhe apresenta o judeu, sem indagar dos onus em que incorre.

Condições... consideração secundaria.

ALCEU G. D'AZEVEDO.
(Swift)

(PROSPECTO)

$35,000,00

UNITED STATES OF BRAZIL

6 ½ % EXTERNAL SINKING FUND GOLD BONDS OF 1926

The following information is contained in a statement furnished by his excellency, dr. Annibal Freire, minister of Finance:

These bonds will be the direct obligation of the United States of Brazil, and are issued under authority of Law no. 4625 of December 31, 1922, and Law no. 4984 of December 31, 1925.

The total issue of bonds will be specifically secured, in the opinion of counsel, by a first charge on the receipts of the Government from Income Taxes and Taxes on Invoices (Contas Assignadas Duplicatas), by a charge on the Consumption Taxes subject to the charges of the 8 % Loan of 1921, and by a charge on the Import Duties subject to the charges of the 5 % Sterling Loans of 1898 and 1914 and the 8 % Loan of 1921.

The total revenue derived by the Government from the above sources in 1924 was $117,000,000, and in 1925 $148,373,000.

After deducting the indicated prior charges upon a portion of this revenue, which amount to approximately $11,798,400 per annum, there would have remained from the above sources in 1925 the sum of $136,274,600.

The service of the present issue at $35,000,000 bonds for both interest and sinking fund calls for $2,625,000 per annum.

PRICE 90 AND INTEREST, — TO YIELD OVER 7.30 % TO MATURITY — DILLON, READ & CO.

The National City Company, Lee, Higginson & Co., Blair & Co., Inc. White, Weld & Co., The First National Corporation, Continental And Commercial Trust and Saving Bank, Illinois Merchants Trust Company, The Union Trust Company, Kissel, Kinnicutt & Co., Ladenburg, Thalmann & Co., Hemphill, Noyes & Co., Paine, Webber & Co., Cassatt & Co., Edward B. Smith & Co., Janney & Co.

(TRADUCÇÃO)

A seguinte informação se contem em um relatorio fornecido por sua excia., dr. Annibal Freire, ministro da Fazenda:

Estes titulos serão obrigação directa dos Estados Unidos do Brasil e são emittidos sob autorização da Lei n. 4625 de 31 de dezembro de 1922 e lei n. 4984 de 31 de dezembro de 1925.

O total da emissão será garantido especificamente, na opinião do advogado, por uma garantia, em primeiro logar, das receitas do governo, derivadas do *Imposto de Renda* e *Imposto sobre Contas Assignadas (Duplicatas)*, por uma garantia sobre o *Imposto de Consumo* sujeita á garantia do Emprestimo de 8 % de 1921 e pela garantia dos *Direitos de Importação*, sujeita ás garantias dos Emprestimos de 5 % de 1898 e 1914 e Emprestimo de 8 % de 1921.

A renda total arrecadada pelo governo, proveniente das mencionadas fontes em 1924 foi de $ 117.000,000 e em 1925 de $ 148.373,000.

Depois de deduzidas as mencionadas primeiras garantias sobre parte desta renda que importam em $ 11.798,400 por anno, restaria um saldo das ditas fontes em 1925 que importaria na somma de .... $ 136.274.600.

O serviço de juros e amortizações para a presente emissão de $ 35.000,000 de titulos necessita de $ 2.625,000 por anno.

O CONGRESSO DO PARTIDO LIBERAL BRITANNICO

Vota-se uma moção de confiança a Lord Oxford

Londres, 17 (U. P.) — Em Weston-super-Mare, iniciou hoje os seus trabalhos o Congresso da Federação do Partido Liberal, cujo principal objectivo é a liquidação das divergencias existentes entre o sr. Lloyd George, leader dos liberaes na Camara dos Communs e de Lord Oxford, chefe do partido na Alta Camara.

O Congresso approvou uma moção de confiança em favor de Lord Oxford, com apenas dois votos contra.

A SITUAÇÃO DA SYRIA

Jouvenel na Commissão de Jouvenel na Commisão de Mandatos

Genebra, 17 (U. P.) — O alto commissario da França na Syria, sr. de Jouvenel, fez hoje perante a Commissão de Mandatos da Liga das Nações, uma exposição detalhada dos esforços e das difficuldades que a França encontra para administrar esse paiz, devido á secular luta religiosa que separa as populações que só respeitam a força.

Accrescentou o sr. de Jouvenel que o espirito nacionalista começa a desenvolver-se e que a França tratou primeiro de pacificar os quatro Estados para depois unil-os.

O INCENDIO DO "N 3"

Mussolini ordena a abertura de um inquerito

Roma, 17 ("Correio da Manhã") — Foi ordenada pelo primeiro ministro Mussolini a abertura de um inquerito para apurar o mysterio de que está envolvido o incendio no hangar do campo de aviação de Ciampino.

O dirigivel irmão do "Norge", o "N. 3", que estava sendo preparado para embarcar, já prompto, com destino ao Japão, pois fôra encommendado pelo governo de Tokio, ficou tão damnificado, que só algumas partes poderão ser aproveitadas para a construcção de um outro.

Felizmente o incendio foi dominado logo, pois do contrario teria attingido um outro dirigivel, o "Hesperia", a melhor das aeronaves italianas, recebida da Allemanha a titulo de reparações.

AS AGITAÇÕES RELIGIOSAS NA INDIA

Os mussulmanos praticaram varias represalias contra Saidpur

Silmila, 17 (U. P.) — Em seguida aos sangrentos acontecimentos de Rawalpindi, trezentos mussulmanos do districto de Hazara fronteiriço com o Afghanistão, avançaram em massa sobre Saidpur, perto de Rawalpindi, afim de praticarem actos de represalia, e incendiaram sessenta estabelecimentos commerciaes e mataram dois hindus, retirando-se depois.

A policia da fronteira e tropas de linha estão procurando cercar o grupo atacante.

O DESASTRE DE NAPOLES

Já sobe a oito o numero de mortos do desabamento da varanda

Napoles, 17 (U. P.) — Já ascende a oito mortos o numero de victimas do desastre da varanda que desabou, quando nella pronunciava um discurso o leader fascista, capitão Padovani, que tambem pereceu.

Napoles, 17 (U. P.) — A morte do capitão Padovani causou profundo pezar nesta cidade, assim como a de seus companheiros de infortunio. A população napolitana está de luto.

Entre os mortos do desastre de hontem acham-se o advogado Alfredo di Filippis e os srs. Salvatore Schioppa, Ferdinando Vetere, Rafaele Esposito, Salvatore Grasso, Giovanni dell Aquila, Luigi Corcione e Antonio Miccillo.

O principe herdeiro da Italia em excursões

Bolonha, 17 (U. P.) — Chegou a esta cidade o principe herdeiro, Umberto de Savoia, que assistiu a um concerto no Theatro Municipal.

Lugo, Italia, 17 (U. P.) — Chegou a esta cidade o principe Umberto, herdeiro da corôa, que collocou uma corôa no tumulo de Baracca. Em seguida foi de automovel a Santagata, onde inaugurou um Asylo da Infancia. Depois esteve em Villa San Martino, onde visitou os orphãos da guerra e voltou a esta cidade, onde a Municipalidade lhe offereceu um almoço.

O principe inaugurou tambem uma placa na casa em que nasceu o heroe Baracca.

Ainda o auxilio da Russia aos grevistas inglezes

Londres, 17 (Especial para o *Correio da Manhã*) — Falando na Camara dos Communs a proposito do envio de dinheiro aos grevistas pelo governo russo, o sr. Johnson Hicks disse que não havia o proposito de se retirar o reconhecimento do governo do Soviet pela Grã Bretanha, mas "o governo britannico estava continuo e cuidadosamente vigiando as actividades ulteriores do governo do Soviet, e se em qualquer tempo se convencer de que a mudança de politica se torna indispensavel não hesitará em dar os necessarios passos".

Disse o orador que o Soviet enviou 226 mil libras esterlinas ao Congresso das Uniões Trabalhistas para a grève geral e dessa somma 26.000 libras foram recusadas, emquanto o governo interceptava a entrega do restante.

Até aqui, a Russia enviou aos mineiros 380 mil libras.

Disse mais que o governo está satisfeito pelo facto do Soviet haver expedido ordens no sentido de tornar impossivel a transmissão de fundos e tambem se mostra agradado com os propositos praticos do Soviet de collocar as uniões e outros organismos correlatos sob simples controle.

A COTAÇÃO DA LIBRA EM BRUXELLAS

Bruxellas, 17 ("Correio da Manhã") — A libra foi cotada hoje, no mercado monetario, a 168 francos e ...

Portugal no Brasil

Pelo telegrapho

Assassinados em um veleiro

Lisboa, 17 (U. P.) — Telegrammas recebidos nesta capital dizem que a bordo de um veleiro foram assassinados tres emigrantes portuguezes e cinco hespanhóes que retornavam de Cuba para os Estados Unidos.

O patriarcha de Lisboa ao arcebispo de Chicago

LISBOA, 17 ("Correio da Manhã") — O cardeal patriarcha desta capital, enviou uma mensagem ao arcebispo de Chicago, saudando-o pela reunião dos catholicos na sua archidiocese para o Congresso Eucharistico e manifestando a sua confiança no triumpho da egreja catholica na America.

A reducção dos vencimentos do funccionalismo

Lisboa, 17 (U. P.) — O Conselho de Ministros adiou as medidas tendentes a reduzir as despesas com o funccionalismo.

Pelo Correio

Fallecimentos em Lisboa

Maria do Céo Costa Marques, Eleuterio Esteves, Maria Emilia Pereira, João Pinto das Neves, Maria da Conceição Costa, Maria da Luz Martins, Maria dos Anjos Rogeiro, Almerinda Ferreira Teixeira, Queiroz, Joaquim Nunes Pereira, Joaquim Nave Serrão, Fernanda Torres, José Eduardo Lopes, Jacintho de Azevedo, Felismina das Neves, Anna de Jesus Cardoso, Antonio de Almeida Fernandes, Bertha Gonçalves Paiva, Maria Tomasia Alberta, Justina Amalia Pinho Feitor, Candida Nunes Serra e Moura, Gertrudes da Conceição Marreiros, Luiza de Souza Pimentel, Francisco Nunes Ernesto, Josefina Victor, Ferreira, Maria das Dôres Tavares, Ida Martins Ferreira, Jacyntha Elisa de Barros, Rachel Virginia da Silva, Claudia de Carvalho Corrêa de Barros, Antonio Saldanha Dias Lourenço Costa.

Fallecimentos no Porto

Maria José Rodrigues, Julia Rosa, Luiz Marques, Elvira Augusta de Magalhães, Emilia Lilhana Ferreira, João da Costa, Cecilia Vieira de Castro Oliveira, Abilio Ribeiro, José Maria d'Oliveira, Marcellina Marques d'Oliveira, Gertrudes, José Maria Lopes, Ricardo Costa.

Fallecimentos nas provincias

Aveiro — Marieta dos Santos Jorge, Anna Rosa Tavares de Macedo.

Caminha — Maria das Dôres Esteves.

Valença — Dr. José Pestana de Vasconcellos.

Bragança — Maria d'Assumpção Rodrigues, José Leopoldino Furtado.

Vizeu — José Barreiros.

Braga — Bertha Adelaide Costa e Silva.

Coimbra — Antonio Crespo, José de Oliveira Braga, Aleina Conceição Martins.

Fafe — Vicente da Cunha Sampaio.

Guimarães — Michelina Alves Ferreira d'Oliveira.

Santarem — Adelia Mousada Duarte da Silveira.

Arazede — José de Almeida.

Setubal — Amelia Flores Loureiro da Costa.

S. Marcos da Serra — João Vicente Barbaro.

Sines — Genoveva Ferreira da Fonseca.

Ancião — Constança de Jesus Adelina.

Vianna do Castello — Clodomiro Guimarães.

Povoa de Lanhoso — Olinda Serzedello Ribeiro.

Loulé — Joaquim Bento da Piedade Carrilho.

Leiria — Manoel Oliveira Faria.

No Rio de Janeiro

Centro Trasmontano. Reunião de directores

Em sessão da maioria de seus directores e sob a presidencia do sr. ... Monteiro, reuniu na ultima sexta-feira a directoria do Centro Trasmontano.

Abertos os trabalhos, ás 8 horas da noite, pelo 1° secretario foi lida a acta da reunião transacta que foi approvada, por unanimidade.

Expediente — Carta do illustre companheiro, o divino estatuario Teixeira Lopes, dirigida ao Centro e outra dirigida ao 1° thesoureiro Joaquim Lopes Pereira Moutinho. Copias de officios dirigidos a diversas.

Memorandos — Da Commissão Iniciadora da Casa de Portugal, enviando a acta da sessão anterior.

Resoluções — Resolveu-se officiar ao grande estatuario Teixeira Lopes agradecendo a amabilidade da sua carta e dando-lhe noticias das homenagens que o Centro lhe pretende prestar com a inauguração de seu retrato em sessão solenne.

Resolveu-se prestar o auxilio de 50$ para reparação do comprovinciano indigente, Esgemenia Teixeira Chaves.

O presidente deu conhecimento das resoluções tomadas na ultima reunião da C. I. da C. de Portugal. Ficou resolvido prestar-se homenagem ao sr. Antonio ... pelo relevante serviço que prestou á Casa de Portugal.

Resolveu-se, attendendo ao brilhante trabalho que o 1° thesoureiro tem vindo desenvolvendo mensalmente, dar-lhe a mais ampla liberdade de acção no sentido de ... o 1° thesoureiro tem dado aos serviços a seu cargo, o 1° secretario propoz que se lançasse na acta um voto de louvor, sendo approvado.

Relação dos novos socios approvados:

Theodoro Alves Matheus, consocio de Sabrosa.

Joaquim Pereira, consocio de Ribeira de Pena.

José Antonio da Costa, consocio de Bragança.

J. A. Novaes, consocio de Villa Real.

D. Olinda Monteiro, consocio de Villa Pouca.

"Patria Portugueza"

A "Patria Portugueza" apresentou-se em sua ultima edição com uma magnifica edição de 16 paginas, dedicada ao dia da raça, fartamente illustrada de optimas gravuras de aspectos pittorescos de Portugal e da sua actualidade.

Coube á "Patria Portugueza" a honra de receber as saudações que, por seu intermedio, o general Gomes da Costa acaba de enviar á laboriosa colonia lusitana, em telegramma approvado pelo chefe da revolução triumphante.

A "Patria Portugueza", a vida sportiva em Portugal e aqui, occupou uma parte da sua edição que trata tambem desenvolvidamente das ultimas luctas entre o Benfica e o Porto ...

Completam este brilhante numero os sympathicos semanario e noticias e copiosas noticias de toda as terras portuguezas.

"Jornal Portuguez"

Este semanario, em sua edição de sabbado ultimo, excellentemente compilada, versa acerca dos seguintes assumptos:

"Camões e Santo Antonio de Lisboa", com duas bellas gravuras e um artigo de Alfredo Banha; "Festa do José Valle"; ... com as photographias ... Tambem a illustração que será ...

cateiro portuguez Alexandre Gomes e do francez M. Pernot; "Tavares Crespo, o animador do ring brasileiro", com uma suggestiva gravura; "Box — Annibal Fernandes"; "Os que morrem voando — projectado em Lisboa, a construcção de um cemiterio para os aviadores portuguezes"; "O theatro portuguez no Brasil"; "Um artista de cinema, portuguez, em França"; "Carta de Lisbôa"; "Um almoço a José Santa", etc.

E' uma magnifica edição, que proporciona bons momentos de leitura.

Orfeão Portuguez — Eleição de directores, assembléas geraes e conselho fiscal

Conforme o disposto nos estatutos, realizou-se hontem a assembléa geral para approvação do relatorio e as contas e eleição dos corpos gerentes.

A assembléa, que foi presidida pelo conde de Pinheiro Domingues, foi muito concorrida, decorrendo os trabalhos na melhor ordem. O relatorio e as contas foram approvadas sem discussão e por unanimidade.

O resultado das eleições foi o seguinte:

Assembléas geraes — Presidente, conde Pinheiro Domingues; 1° secretario, Manoel Gonzales Barbosa; 2° secretario, Deocleciano Tavares.

Directoria — Presidente, Francisco Marques da Silva; 1° vice-presidente, Antonio Francisco da Costa; 2° vice-presidente, Francisco Ferreira Ramos; 1° secretario, Carlos Pereira; 2° secretario, Polycarpo Lopes; 1° thesoureiro, Fernando Seabra d'Avila; 2° thesoureiro, Alberto Joaquim Pinto; 1° procurador, Salvador Pereira; 2° procurador, José Duarte Vasco; bibliothecario, Domingos Castro Sá Reis.

Conselho fiscal — Silvino Fernandes, José d'Oliveira Pinto, Guilherme Soares de Pinho, Joaquim Henriques, Francisco Casemiro Coelho, Carlos Luiz Esmeriz e José Pinto Osorio.

Pela primeira vez o presidente da directoria e sr. Francisco Marques da Silva, em quem os associados depositam todas as esperanças. Pela quarta vez é reeleito para presidente das assembléas geraes o sócio benemerito conde de Pinheiro Domingues. O conselho fiscal é composto de antigos directores, dos que mais se tem distinguido pelos seus serviços. A posse solenne será no dia 26.

Orfeão Portugal — Baile do iniciativa

Constituida por um grupo de associados desta sociedade, será levada a effeito uma festa, no dia 10 de julho, nos salões desta associação artistico-recreativa. Esta festa constará de uma representação da comedia "Um filho para tres pães". Acto variado e em seguida baile até ás 4 horas da manhã.

A commissão compõe-se dos seguintes associados:

Presidente, Alfredo Fonseca, vice-presidente, Waldemar Lucas; 1° secretario, José N. de Brito; 2° secretario, Francisco Figueira; 1° thesoureiro, Alcebiades Freitas Ribeiro; 1° procurador, Francisco O. Dantas; 2° procurador, Antonio Nunes; auxiliares, José Machado, Octavio Passos, Alexandre F. da Silva, Jenny Sobreira Verde, Manoel Dias, Manoel Dias, Carlos Gomes, Mario P. Azevedo Pedro S. Cunha, Antonio P. Trinta.

Os ingressos encontram-se em poder da commissão directamente na séde e das 7 ás 11 horas.

E' presidente de honra, o sr. Abel Guedes da Silva. Nesta festa haverá uma agradavel surpresa.

Centro Musical da Colonia Portugueza — O grande baile da Commissão Cruz de Malta.

Continuam com grande enthusiasmo os preparativos para o deslumbrante baile que no proximo sabbado vae realizar no Centro Musical da Colonia Portugueza, levado a effeito pela sympathica "Commissão Cruz de Malta" e no qual está fadado um retumbante successo.

Para esse grandioso baile, que terá inicio ás 9 horas, foi contratado um primoroso jazz-band que se apresentará com um selecto e variado repertorio.

Os sympathicos salões da querida agremiação da rua Vasco da Gama ostentarão na noite de 19 suggestiva e primorosa ornamentação feita por parte de uma casa especialista no genero.

A illuminação, que será profusa, tambem será uma nota ... com esses attractivos não é de estranhar que este magnifico baile compareça uma enorme e selecta concorrencia. ... da Colonia Portugueza.

Club Gymnastico Portuguez

Para a realização de uma promissora matinée dansante abrem-se no proximo domingo, das 2 ás 7 horas da tarde, os amplos salões desta conceituada agremiação. Os apreciados jazz-bands "Kekmann" e Elite animarão as dansas.

Traje completo.

Os ingressos dos associados e exmas. familias serão pela mensalidade de ... e serão fornecidos mediante a apresentação do recibo n. 6.

Hoje, como de costume, será realizada uma sessão de cinema, cujo film ... que promette ... á 7 horas da tarde em seguida haverá um bello baile ao som de um jazz-band.

Na quinta-feira, 1° de julho, será realizada uma sessão de Theatro Lusitano-Musical, promovida pela Escola de Musica.

Banda Lusitana — Baile do anniversario e posse da directoria.

Nos salões da pujante Banda Lusitana se realizou no proximo sabbado, dia 19 de junho, um grande baile em commemoração do 3° anniversario da fundação da Banda Lusitana e posse da nova directoria, que afiás é uma das mais brilhantes, pois dos seus membros é de enorme vergadura de si moral; haverá sessão solenne ás 9 horas a seguir o baile. Haverá surpresas as quaes por este dia ... o dia, os salões serão ornamentados para que ...

Lusitano Club — O seu ultimo baile e a festa do "Grupo dos Embaixadores".

Foi imponente a vesperal dansante que no domingo ultimo se realizou nos salões do querido Lusitano Club, tendo a mesma decorrido no meio do maior enthusiasmo.

Um primoroso jazz-band composto dos mais exímios musicos, executou, ininterruptamente, das 4 1|2 horas ás 11, um selecto repertorio, que pôde-se affirmar, todas as peças verem alcançando as mais lindas frequentadoras das festas da pujante agremiação da rua Frei Caneca.

— Os componentes do Grupo dos Embaixadores estão desenvolvendo a maior actividade para que o monumental baile que vão offerecer no proximo mez, seja uma das imponentes festas da vida da Lusitano Club.

Este baile vae marcar, certamente, no meio recreativo carioca, um grandioso successo e elle será mais uma affirmação da vitalidade ...

— Os denodados Embaixadores não estão poupando esforços para attingir o fim collimado e por isso estão proporcionando ... contratar para o seu ... os excellentes conjunctos Jazz-band Andaluz e Juan Jazz-band, esta ... Os imponentes salões da séde recebem elegante e artistica ornamentação.

Capas,

Manteaux,

Casacos,

Pelles

Bellissimo e variado sortimento

na

"A Capital"

(9436)

de effeito surprehendente, está a cargo do sr. Jonathas de Sá Cavalcanti, um dos mais ardorosos componentes do "Grupo dos Embaixadores".

Com tães predicados não é de estranhar o exito a que está fadado o grandioso baile de 20 do corrente.

Banda União Portugueza — A sua ultima festa e o baile da Commissão dos Patriotas

Decorreu no meio do maior enthusiasmo a tarde-noite dansante que no domingo ultimo se realizou nos salões da querida Banda União Portugueza, que se viram completamente cheios da mais selecta sociedade, onde predominava grande numero de gentis e distinctas senhoritas.

Um primoroso jazz-band proporcionou ininterruptamente as dansas das 5 ás 11 horas, as quaes decorreram sempre no meio da maior animação.

A illustre directoria da conceituada agremiação musical da rua Visconde de Itauna, eleita no dia 1 do corrente, deve estar satisfeita com o resultado obtido pela primeira festa de sua vigencia, que constituiu um verdadeiro triumpho.

— Como já ha tempos fomos os primeiros a noticiar, constituiu-se na pujante Banda União uma commissão dos seus mais denodados associados com o fim de levar a effeito no proximo sabbado, 19 do corrente, nos salões da séde, um baile que promette marcar destaque especial dentre os que naquella collectividade se tem realizado.

Esses valorosos rapazes que se apresentam para sua designação a denominação de "Commissão dos Patriotas", estão trabalhando com grande afan para que esse baile se revista de grandiosidade invulgar.

As dansas que serão das 10 horas ás 5 da madrugada, terão o concurso de acreditado jazz-band que apresentará um brilhante e selecto programma das mais modernas composições.

A directoria dos "Patriotas" que é composta dos seguintes rapazes: Carlos Cunha, presidente; João Silva, secretario, e Nestor Silva, thesoureiro, escolheu para paranympho a graciosa senhorita Noemia Corrêa de Barros.

Mais uma vez a Banda União Portugueza conquistará mais um triumpho para o seu glorioso pavilhão com o esforço de seus sympathicos e arrojados associados que compõem a "Commissão dos Patriotas".

HOJE 25:000$000 INTEIRO, 1$600 Loteria do E. do Rio (9432)

PILHADO POR UM TREM, FALLECEU NO HOSPITAL DE PROMPTO SCCORRO

Como occorreu o lamentavel desastre, não soube a policia do 18° districto, que delle teve conhecimento.

Manoel Alves Lima, de 18 annos, solteiro, brasileiro, operario, residente á rua Desembargador Mello, numero 80, foi colhido na estação de Mangueira, pelo trem SUA 46 da linha auxiliar, recebendo contusões de ambas as pernas.

Chamada a Assistencia Publica, uma ambulancia que lá se fez demorar o removeu para o Posto Central. Alli, quando ... operado, veiu a fallecer pouco depois.

O cadaver foi removido para o necroterio do Instituto Medico Legal, com guia da policia do 14° districto.

Foi buscar lã e saiu... com a cabeça quebrada

Talvez convencido de que por ser residente no Morro da Favella, deve ser "bamba", José Jorge Ribeiro, hontem, á noite, porque o dono do botequim, da rua Sacadura Cabral n. 207, Germano Teixeira da Silva, não lhe quiz fornecer bebida "ao alto", fez um escarceo do outro mundo.

O dono da casa, por fim, sacando de uma faca, tentou golpeal-o.

Saiu-se, mal, porém, O Teixeira, vendo que ia deixar vagar por "visagens", pegou de um "valente" que acertou com a cabeça do desordeiro, abrindo-lhe uma brecha na cabeça.

Acudindo, o commissario Albino Guedes, do 11° districto, prendeu os contendores e metteu-os no xadrez, fazendo, antes, ir o Ribeiro á Assistencia medicar-se.

Foi atropelado por um auto

Foi atropelado pelo auto n. 348, hontem, á noite, no Boulevard 28 de Setembro, José Ribeiro, residente á rua Torres Homem n. 233.

O "chauffeur" culpado fugiu, e Ribeiro, que soffreu contusões e escoriações generalizadas, foi soccorrido pela Assistencia, recolhendo-se depois á sua residencia.

DOIS CONTRA UM!

Na rua Lins de Vasconcellos, por motivo que não sabe a policia do 19° districto, que teve sciencia do facto, brigaram dois contra um, isto é: Candido Matta e Fernando de Almeida aggrediram a Vicente Docatti, deixando-o ligeiramente ferido.

A victima teve os soccorros da Assistencia e os aggressores fugiram.

POR CAUSA DO CÃOSITO

O menor Rosendo, de 12 annos de edade, filho de José Francelino, residente á travessa Matheus Filho, levando na mão uma garrafa, caminhava pela praça Botafogo. Acompanhava-o o seu cãosito. Este teve a infeliz "idéa" de passar-lhe por entre as pernas. Foi um desastre. Rosendo caiu sobre a garrafa, que, partido-se, foi feril-o nas pernas.

Rosendo foi medicado na Assistencia e a policia do 19° districto registrou o facto.

Um fiscal da Guarda Civil dispensado de uma junta de alistamento

Vae ser dispensado da commissão em que se acha na junta permanente de alistamento militar do 6° districto municipal do Districto Federal, o fiscal da guarda civil Oscar de Faria, que deverá ser apresentado á Chefatura de Policia do mesmo Districto.

O QUE HOUVE NO SENADO

Um officio do intendente Mauricio de Lacerda lido pelo sr. Antonio Moniz — Um forte discurso contra um "panamá" sobre restituições de direitos — Debates em torno da estrada Rio-S. Paulo — Foi approvada toda a ordem do dia

O Senado realizou, hontem, uma sessão longa e variada.

No expediente, o primeiro orador foi o sr. Antonio Moniz, que disse o seguinte:

Visto — *Mendonça Martins.*

O SR. ANTONIO MONIZ — Sr. presidente, quando occupei, hontem, a tribuna do Senado, referi-me ao officio que o sr. Mauricio de Lacerda dirigira ao Conselho Municipal, pedindo licença para não comparecer ás suas sessões até 31 de dezembro do corrente anno. Accrescentei que deixava de ler esse documento, que não foi publicado no expediente do orgão official daquella corporação, porque do mesmo não tinha copia, mas que, logo que ella me chegasse ás mãos, teria satisfação de dar conhecimento do seu conteúdo ao Senado, afim de que ella fosse devidamente publicada. Eis o officio do sr. Mauricio de Lacerda:

(*Lê*) — Exmo. sr. presidente e demais membros do Conselho Municipal.

O art. 122 do nosso Regimento Interno determina que "tendo qualquer intendente algum impedimento que o obrigue a faltar á sessão, deverá participal-o ao presidente". E, no seu paragrapho unico, que "se esse impedimento for por mais de 15 dias, deverá requerer licença ao Conselho".

Como é publico e notorio, continuo preso sob ordem do governo, que se obstina em não cumprir os habeas-corpus que me concedeu o Supremo Tribunal Federal, ... cinco juizes, declaram illegal e violenta a coacção, que me impede de comparecer ás sessões desta assembléa.

Sucede, pois, que o impedimento em que me encontrava — da prisão em virtude do sitio — vae prolongar, com o fim do estado de sitio, ... o que é inconstitucionalmente declarado até 31 de dezembro.

Assim, só mesmo, por emquanto, o pedido de licença regimental, até aquella data, pedido que encaminho a essa Camara, e que encaixa ... como ... de todo o direito, ... é ... que ... aquelle arbitrio exercido, ... mas ... liberdade ... da acção e exercicio ... que ... outorga a ... representação carioca.

... deixa não ... de ... assegure ... independencia ... interferentes representantes ... e ... legitimos ... poder Federal.

Enquanto não desapparecer em mim a condição de que ... á ordem ... do meu ... com meu ... direito, ... e ... má do ... das minhas ... não ... brasileiros.

... em ... a ... está ... novo a li... sentantes ... não succumbe ... inspiração ... terra, ... do Tribunal ... o triumpho ... e ... do judiciario, ... dos outros.

... trans... protestos ... pela sua ... caso, que ... Janeiro, ... insubjugavel ... nosso ...

Rio, 15-6-926. — (a) *Mauricio de Lacerda*.

... já, sr. presidente, que solicitei a palavra."

A seguir, falou o sr. Thomaz Rodrigues, pondo a nu a já celebre questão das restituições de direitos aduaneiros, com referencias a oleos combustiveis, questão essa que apparece como um verdadeiro "panamá" nas costas do exaurido Thesouro Nacional. O senador cearense fez um forte discurso sobre o assumpto, terminando por pedir a responsabilidade criminal dos culpados.

Esse discurso vae publicado noutro logar, bem como o requerimento de informações que o orador apresentou a respeito da materia.

O sr. Thomaz Rodrigues fundamentou tambem um projecto que, approvado, acabará de vez com as interpretações dubias que têm sido dadas á lei sobre o assumpto referido.

Na ordem do dia, foi longamente debatida a proposição, autorizando o governo a despender, até ... 2.000:000$000, com a construcção da estrada de rodagem Rio-São Paulo.

O sr. Luiz Adolpho oppoz-se tenazmente a passagem da materia, achando que ella constituia um mão precedente.

O sr. Barbosa Lima não entrava nessas indagações e desde que a proposição lhe parecia victoriosa, visto como ia satisfazer a São Paulo, elle aproveitava a opportunidade para tirar o seu partido. Assim, apresentou uma emenda mandando o governo construir tambem uma estrada de Manáos a Rio Branco, no Amazonas, providencia essa que julgava da maior urgencia.

O sr. Joaquim Moreira foi o advogado da defesa. O credito autorizado ia em beneficio do Estado do Rio e elle, portanto, como partidario das estradas de rodagem, não podia deixar de applaudir a idéa. Fez varias ironias da tribuna e terminou por chamar de retrogrados os espiritos que combatiam a proposição, isto é, aquelles que ainda não se aperceberam das vantagens das estradas.

Toda gente percebeu onde o conhecido medico petropolitano queria chegar. O sr. Washington Luis vae ser o futuro presidente e como s. ex. é um exaltado enthusiasta de taes estradas, o sr. Joaquim Moreira desde já quer se collocar a seu lado. Ninguem combatia a construcção da estrada Rio-São Paulo, mas, para agradar ao sol nascente, o senador fluminense bancou logo o D. Quixote, a destruir coisas que nunca existiram...

Depois, falou o sr. Frontin, pondo a questão nos seus devidos termos, e, ao cabo, o sr. Barbosa Lima ainda fez um appello á commissão de Finanças, no sentido de que fosse dada á sua emenda, o mesmo destino que porventura tivesse a proposição em debate.

Foram approvadas, na ordem do dia, as materias abaixo: em 2ª discussão, a proposição da Camara, autorizando ao governo a reformar o regulamento da Estrada de Ferro Oéste de Minas e a reorganizar o quadro do seu pessoal; em 2ª discussão, a proposição da Camara, autorizando o governo a ceder á Municipalidade de São João Del-Rey, Estado de Minas Geraes, uma faixa de terrenos nos fundos do predio em que funccionam os escriptorios da Estrada de Ferro Oéste de Minas; em 2ª discussão, a proposição da Camara, que autoriza o governo a abrir, pelo Ministerio da Guerra, o credito especial de ... 3:491$993, para pagamento de differença de vencimento a que tem direito Miguel Calmon du Pin Lisboa, general reformado; em 3ª discussão, a proposição da Camara, autorizando o governo a abrir, pelo Ministerio da Guerra, o credito especial de 1.247:672$700, para pagamento á Estrada de Ferro São Paulo-Rio Grande, por serviços de transportes que prestou, em 1920, 1923 e 1924; em 3ª discussão, a proposição da Camara, autorizando ao governo a abrir, pelo Ministerio da Fazenda, um credito especial de 40:240$877, para pagamento ao dr. Henrique de Brito Belfort Roxo, em virtude de sentença judiciaria; em 3ª discussão, a proposição da Camara, autorizando o governo a despender até 2.000:000$000, com a construcção da estrada de rodagem Rio-São Paulo, atravessando os territorios do Districto Federal e Estado do Rio; e em 3ª discussão, a proposição da Camara, equiparando os actuaes operarios da Casa da Moeda ao pessoal da tabella E da Imprensa Nacional.

UMA CONFUSÃO DEVERAS LAMENTAVEL

Preso como ladrão um negociante de joias

A policia anda, ha muito tempo, no encalço de um ladrão conhecido por Affonso Fernandez autor de varios roubos aqui e em S. Paulo, e por uma lamentavel confusão prendeu, num trem paulista um negociante de joias, que viajava com a sua companheira e que tinha nos seus papeis o mesmo nome dáquelle larapio. Era o preso o sr. Affonso Fernandes (sem o z no fim) ou antes Affonso Rodrigues Fernandes, que trazia em seu poder varias joias que fora negociar em S. Paulo.

E um agente prendeu-o e fel-o apresentar, bem como sua fiel companheira, ao 4° delegado auxiliar. Tudo se esclareceu por fim: o sr. Rodrigues Fernandes provou a procedencia das joias que adquirira por consignação na casa Esmeralda e o coronel Bandeira de Mello mandou-o em paz, bem como a sua companheira, desculpando-se da lamentavel confusão de que fora victima.

E o sr. Affonso Rodrigues Fernandes que é um moço conceituado, commerciante serio e honesto, voltou a exercer a sua actividade, sendo recebido cá fóra por todos os seus amigos e companheiros, que tanto interesse tomaram pelo seu caso.

SOCCORROS URGENTES

A Casa de Saude e Maternidade Dr. Pedro Ernesto acaba de organizar um modelar serviço de Soccorros Urgentes, pelos preços communs da Assistencia Publica. Chamados a qualquer hora pelo telephone **Central 12.**

(4360)

O que julgaram as Camaras da Côrte de Appellação

Sob a presidencia do desembargador Ataulpho Napoles de Paiva, reuniram-se, hontem, as Camaras da Côrte de Appellação. Compareceram os desembargadores Moraes Sarmento, Souza Gomes, Nabuco de Abreu, Sá Pereira, Cesario Alvim, Cesario Pereira, Saraiva Junior, Elviro Carrilho, Ovidio Romeiro, Machado Guimarães, Carvalho e Mello, Alfredo Russel. Esteve presente o dr. André de Faria Pereira, procurador geral do Districto Federal.

Submettendo a julgamento o recurso interposto pelo procurador geral do Districto Federal da decisão da Quarta Camara, na denuncia n° 3, em que é denunciante o mesmo procurador geral do Districto Federal e denunciado João Maria de Miranda Manso, juiz de feitos da Fazenda Municipal, feita a exposição do recurso pelo desembargador Machado Guimarães, relator, e depois de falarem o procurador geral, sustentando o recurso e o dr. Monteiro Salles impugnando-o, como advogado do recorrido, por proposta do desembargador passou a funccionar em sessão secreta.

CORTE DE APPELAÇÃO

Expediente da Secretaria — Autos com vista correndo prazo — Appellações civeis

Ao dr. Hildebrando Jorge, o auto numero 7.872.

Ao dr. Hermogenes Nogueira de Oliveira, o auto n° 7.611.

Ao dr. Walfrido Bastos de Oliveira o auto n° 5.885, em grão de recurso extraordinario.

Ao dr. Mario Corrêa Sarandy, o auto n°. 6.219, em grão de recurso extraordinario.

CAIU DA ESCOTILHA DO PORÃO

O estivador Manuel Francisco dos Santos, pardo, de 41 annos e residente á rua Camerino n° 64, foi victima hontem, de um desastre, quando trabalhava a bordo de um navio francez, ancorado num dos armazens do Caes do Porto. O infeliz caiu da escotilha ao porão recebendo fracturas diversas e graves contusões pelo corpo. A Assistencia medicou-o, removendo-o depois para o Hospital do Lloyd Nacional.

GRAVEMENTE FERIDO FOI PARA O PROMPTO SOCCORRO

A Assistencia Municipal soccorreu hontem, á noite, e internou depois no Hospital de Prompto Soccorro o nacional João Norberto dos Santos, de 26 annos, solteiro e residente á rua Anna Mascarenhas n° 20, gravemente ferido a canivete na mão esquerda e na região lombar.

A policia do 11° districto, a cuja jurisdicção está o local, avenida Venezuela, onde João Norberto foi encontrado, ignora por completo este facto.

Foi mordido por um cão

Ao passar hontem, á noite, pela rua Saccadura Cabral, o maritimo Francisco Gomes, residente á rua Proposito n° 25 foi mordido na perna por um cão de propriedade de Zeferino Ferreira da Costa, residente no n° 357 daquella rua.

A Assistencia medicou-o e a policia registrou o facto.

Envergonha-o a sua enfermidade?

Não tem necessidade de a soffrer sendo tão facil purificar o sangue com

Salsaparrilha do Dr. AYER

O depurativo por excellencia nos ultimos tres quartos de seculo

(7104)

CORREIO MUSICAL

O FESTIVAL DA SRA. LYDIA SALGADO

Effectuou-se, ante-hontem, com grande exito, no Theatro São Pedro, o annunciado festival lyrico da apreciada cantora patricia sra. Lydia Salgado.

A applaudida soprano interpretou os papeis de Santuzza, na "Cavalleria Rusticana", e de Aida, na sempre bella partitura de Verdi, dando a essas heroinas desempenho digno de applausos.

O barytono Nascimento Filho deu muita vida e arte ao Alfio. Completaram o quadro o tenor Della Valle e a senhorita Maria Emma.

Finalizou o espectaculo com o terceiro acto da "Aida", cantado com grande relevo por parte da sra. Lydia Salgado, tenor Del Negri, barytono Nascimento Filho e baixo João Athos.

O publico applaudiu com grande enthusiasmo os artistas patricios e, especialmente a sra. Lydia Salgado, assim como o maestro Lago, que dirigiu a orchestra.

SEGUNDO CONCERTO DE GABRIEL BOUILLON

Amanhã, ás 9 horas da noite, no salão do Instituto Nacional de Musica, será realizado o segundo concerto do grande violinista francez Gabriel Bouillon, cujo triumpho foi notavel, no seu primeiro recital. O programma do concerto de amanhã é o seguinte:

1ª Parte — Sonate... Eclées (1630); adagio, allegro, adagio presto; La Folia...: Corelli.

2ª Parte — Romanza em fá, Rondino sur un théme: Beethoven; Chant du soir: Schumann; Moment musical: Schubert.

3ª Parte — Havanaise: Saint-Saens; Danse Slave: Svörak; Scherzo, Tarantella: Wieniawsky.

UMA CONFERENCIA INTERESSANTE

O apreciado critico de arte e actual director da revista "Brasil Musical", sr. Gastão de Bettencourt, que já realizou aqui, entre nós, o anno passado, uma longa e minuciosa conferencia sobre a "Musica portugueza", fará, ainda este mez, uma nova palestra sobre os "Antecedentes da opera", com a collaboração de alguns dos nossos melhores artistas.

OS CONCERTOS QUE SE VÃO REALIZAR

São estes os concertos que se vão realizar ainda esta semana:

Hoje, ás 9 horas da noite, no salão do Instituto Nacional de Musica, o recital de canto da professora Henriqueta Guerra Mandin, com o seguinte programma:

1ª Parte — 1) Amarilli, Giulio Caccini; 2) Già il sole dal gange, Alessandro Scarlatti; 3) Mon ame croyante, Joh. Seb. Bach; 4) Berceuse, Mozart.

2ª Parte — 5) Brise de Mai, Mendelssohn Bartholdy; 6) De fraiches mélodies, Brahms; 7) Recueillement, H. Wolf; 8) Chant de Weyla, H. Wolf; 9) Le premier baiser, Jean Sibelius.

3ª Parte — Noite cheia de estrellas, O. Lorenzo Fernandez; 11) Toi, O. Lorenzo Fernandez; 12) Ne souffre plus!, A. Messager; 13) L'invitation au voyage, Henri Duparc; 14) Liebesfeier, Felix Weingartner; 15) Hymne au soleil, Alexandre Georges.

— Amanhã, ás 9 horas da noite, no Lyrico, quarto concerto de Arthur Rubinstein;

no Municipal, ás 4 horas da tarde, o primeiro concerto symphonico;

— Domingo, ultima matinée do grande pianista Arthur Rubinstein, no Theatro Lyrico;

no salão do Instituto Nacional de Musica, ás 3 horas da tarde, concerto da Sociedade de Cultura Musical, homenagem a Schumann;

no Theatro Municipal, ás 2 1|2 da tarde, concerto do Gremio Arcangelo Corelli.

XENIA PROCHOROWA NO MUNICIPAL

A noticia do reapparecimento da pianista Xenia Prochorowa ao publico do Rio tem repercutido agradavelmente nos nossos circulos artisticos.

Isso se justifica porque a joven pianista russa, na sua estréa, deixou magnifica impressão.

Xenia Prochorowa dará um recital no nosso primeiro theatro dentro de poucas semanas.

E' uma bôa noticia para os amadores de musica.

SOCIEDADE DE CONCERTOS SYMPHONICOS

A Symphonica realiza amanhã o seu primeiro concerto annual. A orchestra, sob a regencia do maestro Francisco Braga, executará o programma que vae publicado em outro local. Consta o mesmo, além de outras peças, da grande Symphonia Pathetica de Tschaikowsky, Chant d'Otomne, de Francisco Braga e da Ouverture "Die Meistersinger", de Wagner.

DOIS RECITAES DE PIANO

Devido a abundancia de materia e absoluta falta de espaço, deixamos para dar amanhã a noticia dos recitaes de Arthur Rubinstein, no Lyrico, e de Mathilde Nunes, no Municipal.

MOISEIWITCH EM SÃO PAULO

Ainda vibra, intensamente, a sensibilidade artistico-musical do nosso publico, deante do influxo de formidavel talento pianistico de Rubinstein, o interprete extraordinario dos classicos, romanticos e modernos, e já a empresa Viggiani nos annuncia a vinda de outro artista de nomeada, Moiseiwitch, que dizem ser o poeta do teclado.

Em São Paulo, ao que nos informam os telegrammas e noticias da imprensa local, esse artista arrebatou o auditorio.

Não gostamos de antecipar juizos; por isso, esperamos o novo pianista — que estreará aqui no dia 24 do corrente, no Lyrico — para dizer do seu valor.

O FOGAREIRO DE KEROZENE EXPLODIU

E o casal recebeu graves queimaduras pelo corpo, sendo chamada a Assistencia

O sr. Annibal Santos Bittencourt, empregado da firma Francisco Leal & Cia. é casado e reside com a sua familia á rua S. Luiz Gonzaga n. 216, casa IX. Hontem pela manhã, ao chegar á casa para o almoço uma lamentavel occorrencia se verificou, o que encheu de dôr as pessoas que a testemunhavam.

Precisamente quando o sr. Bittencourt se sentava á mesa, ouviu gritos de sua esposa, que na cozinha aquecia a comida. Acudindo-a encontrou-a elle com as vestes em chammas, e já com as mãos horrivelmente queimadas. O sr. Bittencourt, horrorizado com aquelle espectaculo abraçou-se a esposa, procurando allivial-a do fogo, emquanto a vizinhança toda acudia, repercutindo o facto pelos demais moradores da avenida como uma verdadeira tragedia. Afinal, extinctas as chammas que envolveram a pobre senhora, verificou-se que esta apresentava queimaduras geraes dos 1°, 2° e 3° gráos pelo corpo e o seu marido queimaduras menos graves pelas mãos. Chamada a Assistencia Municipal esta acudiu promptamente, soccorrendo marido e mulher, sendo que esta, em estado melindroso foi internada no Hospital de Prompto Soccorro.

A policia do 10° districto, sciente do caso foi ao local, apurando que o caso fôra consequencia da explosão do fogareiro de kerozene, em que d. Dalila Rodrigues Bittencourt aquecia o almoço do marido.

HOJE RETALHOS E SALDOS NO Parc Royal

(9438)

Acções propostas, hontem, no fôro local

No juizo da 2ª vara civel foi proposta por Julio Furcade uma acção de despejo contra Salvador Alacid & Irmão, occupantes do predio 17 da rua dos Invalidos.

No mesmo juizo foi por Henrique Fernandes Alonso proposta uma acção de nullidade de casamento contra sua mulher Maria da Soledade, da qual já se acha judicialmente desquitado.

Ainda na mesma vara, foi por Lino de Oliveira e sua mulher proposta contra Antonio José de Oliveira uma acção recisoria, afim de annullar a sentença que julgou o inventario de Bernardina Rosa de Oliveira.

No mesmo juizo foi por José Teixeira de Almeida e Miguel da Silva proposta uma acção de despejo contra Henrique Febron de Moraes para desocupar o predio numero 125 da rua 7 de Setembro.

E finalmente José Coelho e Ignacio Nobrega dos Santos Araujo propuzeram uma acção de despejo contra os occupantes do predio 96 da Avenida Amaro Cavalcante, Miguel Martins.

Clinica de Vias Urinarias

Tratamento pelos mais recentes processos. Modernos methodos seguros e efficazes de diagnostico e therapeutica. Urethroscopias anterior e posterior. Cystoscopias — Cura radical da gotta militar, cystites, prostatites, orchites, hydrocele, tumores, fraqueza genital, etc.

DR. RODOLPHO JOSETTI

Ex-director do Dispensario Central de Prophylaxia das Doenças Venereas, (Saude Publica). Longa pratica dos hospitaes da Allemanha — Rua 1° de Maio n. 44. Diariamente das 4 ás 7 horas. Telephone ... Central.

UMA GREVE EM S. PAULO

Os tecelões declaram-se em parede

S. Paulo, 17 (Do correspondente) — A' vista das resoluções tomadas pelos industriaes de fiação e tecidos, os operarios da Companhia Nacional de Tecidos e Juta declararam-se, hoje, em greve pacifica.

Houve, pequenos conflictos nas immediações da Companhia Nacional entre grevistas e operarios contrarios á parede, não tendo maiores consequencias devido á intervenção da policia.

DR. J. B. CANTO

Ex-assistente do prof. Gosset Pauchet, Paris, cirurgião da Assistencia Publica Assistente da Faculdade de Medicina.

Cirurgia geral, com especialidade, appendice, estomago, vesicula biliar, molestias de senhoras, vias urinarias, apparelhos em geral.

Consultas diariamente, das 3 ás 5 horas, á rua da Quitanda, 33. Tel. N. 7188. Resid. P. Botafogo, 336. Sul 3145. Consultas gratis na Policlinica de Botafogo, ás 3ªs, 5ªs e sabbados, 9 ás 10. (5243)

Um menor atropelado

Na rua Nerval de Gouvêa, o menor Alcides de Oliveira Guedes, de 14 annos, filho de Sebastião de Oliveira Guedes, moradores á estrada Marechal Rangel n. 68, foi atropelado pelo auto transporte numero 5370, dirigido pelo motorista José Ferreira da Costa.

A victima teve os soccorros da Assistencia do Meyer, e o chauffeur foi autuado na delegacia do 20° districto.

Morreu de um desastre a bordo do "Icary"

Um desastre deveras lamentavel occorreu hontem, á tarde, a bordo do "Icary", da Costeira.

O primeiro piloto deste navio, João Baptista Moreira, estava no convéz do navio, dirigindo determinado serviço quando uma lingada apanhou-lhe o craneo arremessando-o no porão. O infeliz ainda teve soccorros da Assistencia, mas veiu a fallecer pouco depois, sendo o seu cadaver removido para o Necroterio.

Contava o piloto Moreira 50 annos de edade, era casado e brasileiro.

Breve, no **CINEMA GLORIA**

Douglas Fairbanks

EM

O ladrão DE Bagdad

Uma maravilhosa historia de amor, que nos fará sentir sensações formidaveis, no desenrolar de aventuras de excitação maxima.

Conquistemos a Felicidade!

ARTISTAS UNIDOS

MARY PICKFORD — CHARLES CHAPLIN

DOUGLAS FAIRBANKS — D. W. GRIFFITH.

KENNEL CLUB

A Exposição Canina será realizada no campo do C. R. do Flamengo

Conforme tem sido largamente noticiado pela imprensa, a 5ª Exposição Canina que o Brasil Kennel Club vae realizar este anno, será, como das outras vezes, no campo do Club de Regatas do Flamengo, á rua Paysandú n. 267.

Assim, ficou deliberado encerrar as inscripções no dia 30 do corrente, havendo apenas 12 dias para os que ainda não inscreveram os seus animaes.

A directoria do Kennel Club convidou para juizes officiaes da sua 5ª Exposição, os srs. A. E. Aldridge, dr. Bernardo J. de Castro, Lino Gaspar, Gil de Magalhães, dr. A. Pinheiro de Barros e dr. Raul Peixoto, havendo mais seis juizes auxiliares cujos nomes ainda não são conhecidos.

Ficou tambem resolvido que os ingressos para os socios do Club de Regatas do Flamengo e do Brasil Kennel Club, será feito com os recibos de julho proximo, e as demais pessoas terão as respectivas entradas á venda.

No recinto da exposição tocará uma banda de musica, sendo tirado um film e photographias para todas as revistas, tudo fazendo esperar que a concurrencia ao bello certamen de 1926, seja brilhante e digno do nosso progresso. Conforme acima dissemos, as inscripções para todas as raças, continuam abertas na secretaria do club, á rua Buenos Aires, 242, phone norte, 6.298, onde tambem são prestadas informações ás pessoas interessadas.

SORTES GRANDES DE S. JOÃO, só no:

Campeão Loterico

38 — Rua Sachet — 38

IRREGULARIDADES NAS TOMADAS DE CONTAS EM ATRAZO

O Tribunal de Contas acceita o alvitre de serem nomeados funccionarios das contadorias postaes

Tendo o Ministerio da Viação proposto ao Tribunal de Contas mandar tomar as contas dos agentes do correio anteriores a 1922, por funccionarios das Contadorias Postaes que as submetterão ao Tribunal, para julgamento, ouvido o 2° representante do Ministerio Publico, resolveu o Tribunal de Contas, em sua ultima sessão, acceitar o alvitre, como meio de facilitar as tomadas de contas em atrazo, desde que não é possivel, por falta de verba, organizar a commissão especial junto ao Correio Geral e pedir ao ministro da Viação a indicação dos funccionarios das Contadorias Postaes que o Tribunal deve nomear para esse fim, sem responsabilidade do Tribunal por qualquer despesa que dahi resulte ou possa resultar.

Dr. Bastos de Avila

CLINICA MEDICA

das 4 ás 6 horas da tarde Rua 7 de Setembro n. 231, sob. (6387)

13ª EXPOSIÇÃO DE AVES

A Directoria da Sociedade Brasileira de Avicultura, attendendo o dia 20 do corrente ser domingo, resolveu prorogar o prazo das inscripções até segunda-feira dia 21 e communica aos criadores dos Estados que os fretes por mar e terra são gratuitos, sendo necessario a requisição de passes a Directoria de Industria Pastoril.

Duas Sortes grandes

A popular casa O SONHO DE OURO vendeu 2ª feira o bilhete **1414** premiado com **200:000$000**, de Minas Geraes. Hontem vendeu o bilhete **60380** da Capital Federal premiado com **20:000$000.**

HABILITAE-VOS

Sabbado **400:000$000** por 18$000

GALERIA CRUZEIRO 1

(9450)

SERVIÇO DE SANEAMENTO RURAL NO ESTADO DO RIO

Uma visita do dr. Tigre de Oliveira

Visitou hoje o Serviço de Saneamento Rural no Estado do Rio de Janeiro, a convite do respectivo chefe dr. Carlos Sá, o dr. Tigre de Oliveira, ex-chefe do mesmo Serviço que se exonerou daquelle cargo no Governo Epitacio, por não concordar com o programma administrativo do homem das "iniciativas."

O dr. Tigre de Oliveira que foi organizador daquelle Serviço, visitou demoradamente cada uma das secções technicas, sendo minuciosamente informado pelo dr. Carlos Sá dos novos trabalhos que alli se estão executando e que muito tem concorrido para o prestigio de que o Serviço justamente gosa perante a população fluminense.

Tendo percorrido a Secção de Epidemiologia, a de Malaria, a de Helminthoses, a cargo, respectivamente, dos drs. Eleyson Cardoso, Mario Pinotti, que é chefe de districto, e Waldeman Pereira, que organizou os trabalhos de epidemiologia, o visitante passou á Secção de Educação Sanitaria e Propaganda, a cargo do dr. Leal Ferreira, seu organizador. Esta secção, com a de Helminthoses, mereceu especiaes elogios do ex-chefe do Serviço, pelo zelo especial dos respectivos chefes quanto a pequeninos detalhes scientificos.

Passando ao Laboratorio, a cargo do dr. Mario de Abreu, o dr. Tigre de Oliveira teve occasião de assistir a ensaios e pesquizas que muito o interessaram, por se tratar de casos que apparecem esporadicamente nos laboratorios.

S. s. teve uma boa impressão da visita feita e salientou em termos elogiosos os trabalhos da secretaria, almoxarifado e outras pequenas dependencias, meticulosamente organizadas.

Lembrando o periodo da sua gestão o dr. Tigre de Oliveira referiu o quanto de esforço havia emprehendido na organização do Serviço, para dizer que se sentia satisfeito por vel-o confiado a um technico de valor, o dr. Carlos Sá, em quem se destaca ainda um perfeito typo administrativo.

O dr. Carlos Sá, respondendo, attribiu aos seus dignos auxiliares todo o progresso que o visitante acabava de verificar no Serviço, elogiando, então, a disciplina, ordem e perseverança de todos os empregados.

O dr. Tigre de Oliveira, que breve regressará á Europa, despediu-se dos seus antigos auxiliares e amigos.

Sempre a mulher

Sem duvida alguma na mulher, a par de uma excellente educação, deve haver uma epiderme sã.

Este predicado obtem-se fazendo uso do

CREME DE CERA FRANK LLOYD

PREÇO, 7$000.

A' venda em todo o Brasil.

(5930)

Leilões de hoje

Realizam-se os seguintes:

PREDIOS: — A' rua Cardoso 116 e 118, ás 4 1|2; á rua S. Luiz Gonzaga 12, ás 5 horas da tarde.

TYPOGRAPHIA: — A' rua Engenho Novo 30, ás 2 horas da tarde.

MOVEIS: — A' rua da Alfandega 72, á 1 hora da tarde; á rua S. José 55, ás 2 horas da tarde.

TERRENO: — A' rua Barão do Bom Retiro 467, ás 4 1|2 da tarde; á rua Jorge Rudge 96, ás 4 horas da tarde.

Creanças Robustas

Cheias de vida, que tanto promettem para o futuro, são uma verdadeira alegria do lar domestico.

Para elles não ha rachitismo, nem caras tristes, nem a tendencia que os torna atreitos a enfermidades, com o consequente soffrimento, despezas e angustias para os paes.

Recorde-se que para elles a melhor garantia da sua saude é o frequente emprego da

Emulsão de Scott

(do rico oleo de figado de bacalhao)

(11304)

CORREIO OPERARIO

A lei de férias — O Conselho Nacional do Trabalho convoca uma reunião dos interessados

O presidente do Conselho Nacional do Trabalho expediu o seguinte telegramma-circular a todas as associações interessadas:

"O Conselho Nacional do Trabalho acaba de organizar, conforme lhe solicitou o governo da União, e após cauteloso e ponderado estudo, um projecto de regulamento a ser expedido [illegible] execução da Lei de Férias, rec[illegible]te promulgada. Verificando, porém, os multiplos embaraços que devem ser removidos e os variados aspectos do problema, de natureza extremamente complexa, o Conselho Nacional, em sua ultima sessão, deu assentimento unanime á indicação por mim formulada, no sentido de ser realizada nesta capital, no dia 30 do corrente, uma assembléa para tratar da parte referente á classe commercial, e afim de que possam os legitimos e directos interessados no assumpto, tomar conhecimento e deliberar definitivamente, como fôr de conveniencia, sobre as disposições do alludido projecto de regulamento. Nesta conformidade, venho rogar a valiosa adhesão e comparecimento desse instituto, que poderá tambem fazer-se representar por intermedio de procurador regularmente constituido, devendo neste caso a escolha recair exclusivamente em associação congenere ou em pessoa que faça parte do quadro das associações da classe. Aguardando com a possivel brevidade a agradavel resposta, tenho a honra de antecipar as expressões do meu sincero reconhecimento, apresentando a V. ex. todas cordiaes saudações."

U. dos Operarios Estivadores

Amanhã, sabbado, 19, ás 10 horas da manhã, haverá reunião administrativa para renovação dos fiscaes. Aguarda-se o comparecimento de todos os interessados.

Centro Cosmopolita

Communicámos a todos os socios do centro que, no Restaurante Brasil, situado na rua da Carioca numero 10, a Brigada da Sala, que ali trabalha, abandonou o serviço, por não ter sido attendida no augmento de ordenados que solicitou.

Nenhum socio do centro deve, pois, acceitar collocação na referida casa, sem que [illegible] solucionada a questão.

Appellamos tambem para todos os não socios a se recusarem a trabalhar nessa casa, por um dever de solidariedade proletaria.

A Directoria.

Sociedade União dos Calafates do E. do Rio

Por deliberação tomada na assembléa geral extraordinaria, convocada especialmente para esse fim realizada a 3 de junho corrente, foi apresentada e approvada por grande maioria uma proposta da autoria do companheiro 2º secretario, sr. Melchiades de Lemos, o que foi julgada objecto de deliberação da assembléa geral, como ordem do dia para a mesma.

Eil-a: amnistia geral a todos os socios em atrazo de suas mensalidades demais de 6 mezes;

o socio que, estando de perfeita saude, quizer reverter á actividade no quadro social, poderá fazel-o mediante o pagamento da importancia relativa a seis mezes de mensalidades (18$000), dentro do prazo de 30 dias, a contar da data de approvação desta proposta (3 de junho) e em seguida esperar 6 mezes contribuindo pontualmente com as suas mensalidades. Completo que seja este segundo prazo, ficará o mesmo socio gozando de todos os direitos e regalias sociaes estipuladas em os nossos estatutos.

Vinde, pois, companheiros aproveitar esta bella opportunidade que se vos offerece para voltares ao seio da sua legitima associação de classe, a qual fostes vós que vivereis hoje afastados por questões de somenos importancia, os principaes organizadores e fundadores desta forte associação de homens em sua maioria, embora rudes, mas, conscientes de que a união faz a força!

Viva a União dos Calafates do E. do Rio de Janeiro. — *Melchiades Lemos*, 2º secretario.

UM LIVRO A APPARECER SOBRE ESPIRITISMO

Na "A Promessa", livro Espirito scientifico, que deverá apparecer neste mez, se esclarecem, entre outros assumptos, os seguintes:

A origem do homem, dos animaes, dos vegetaes, dos mineraes e intermediarios; a razão por que os ophidios são venenosos em grande parte e a causa das excepções; a origem da geração espontanea, e porque sua transformação operada em circulo restricto; a razão por que só em partes do planeta se encontra o minerio e as aguas mineraes; a origem da Terra, sua evolução e seu fim; dando a razão porque de uma nebulosa chegou á consistencia e densidade que possue; a origem das nebulosas solares e planetares; o que é nosso Sol em sua intima composição, a causa de suas manchas e sua acção sobre os outros sóes; o que é a luz, etc; a causa da Gravitação Universal e mais phenomenos correlatos; a razão por que os satellites são obrigados a andar á volta de seus mundos, bem como porque alguns gyram em sentido retrogrado, etc. etc; e sobre a parte propriamente Espirita é grande o augmento ao que nos deixou Kardec.

LOTERIA DE MINAS

HOJE

100 Contos

DIA 30

Mil contos de réis

(9380)

Revistas Cariocas

"VIDA NOVA"

Com uma edição de 32 paginas magnificamente impressas, inicia hoje sua publicação um summario illustrado, com copiosa collaboração literaria, intitulado "Vida Nova". E' seu director o sr. João de Abreu, que soube cercar-se de auxiliares consagrados na imprensa, tendo-se ao texto variado e brilhante.

Tentou contra uma menor e foi denunciado

Ao juiz da 4ª vara criminal foi denunciado Manoel Coelho da Silva, accusado de ter tentado contra uma menor.

A Companhia Loteria de Minas pagou ao Banco Mercantil por conta do um seu cliente o bilhete numero **1.414** da extracção de **14** do corrente premiado com **200 contos** de réis e vendido pelo **SONHO DE OURO.**

(9435)

A vida Social

NATALICIOS

Faz annos hoje d. Antenora Franco Bernardino, esposa do dr. Manoel Bernardino, estimado funccionario municipal e advogado em nosso fôro.

— Passa hoje o anniversario do sr. Ursulino de Almeida, membro da Assistencia Judiciaria Militar do Brasil.

NOIVADOS

Contratou casamento a senhorita Adelina Gualano, filha do sr. Antonio Gualano, negociante desta praça, com o sr. Giovanni Cosentino, gerente interessado da firma S. Cosentino.

CASAMENTOS

Na 2ª pretoria civel e na egreja matriz de S. Christovão, casaram-se no dia 15 do corrente, a senhorita Branca Velasco Portinho, filha do extincto sr. Francisco Sertorio Portinho, e de d. Maria Velasco Portinho, e o sr. Alberto Augusto da Silva Santiago, do commercio desta capital. No acto civil, foram testemunhas da noiva, o major Gregorio da Fonseca e dr. Odilon Portinho, e do noivo, seu irmão, 1º tenente Silva Santiago e sr. Ary Kerner de Assis; no ecclesiastico, foram padrinhos, da nubente, o sr. Seraphim Valandro e senhora, e do nubente, o 1º tenente Silva Santiago e senhora. Estiveram presentes pessoas amigas e muitos parentes das duas familias, que, assim, alliavam-se.

— Consorciaram-se hontem, em Santa Thereza, a senhorita Maria Severo, filha do conhecido clinico dr. Octavio Severo e de d. Marieta Severo, com o dr. Sebastião Guaracy do Amarante, chefe do 4º deposito, em Palmyra.

VIAJANTES

Parte hoje para Anhanguera, no Estado de Goyaz, o sr. Manoel Fructuoso Barbosa, que, ha alguns dias se achava nesta capital, a negocios commerciaes.

JANTARES DANSANTES

Inauguraram-se os jantares dansantes do Hotel Gloria. Inauguraram-se hontem, ás 9 horas da noite. A concorrencia foi grande e selecta. Um "jazz-band" tocou as mais modernas composições, sendo que as dansas correram animadas.

CONFERENCIAS

O engenheiro chefe da missão militar franceza Pepin Lehalleur, fará hoje, ás 8 horas, no Club dos Officiaes da Reserva do Exercito, á rua General Camara, 256, uma conferencia sobre o thema "O papel das forças economicas na guerra e a mobilização industrial".

Para essa conferencia, que versará assumpto de grande actualidade, a directoria do club convidou não sómente os associados, mas tambem os industriaes e em geral as pessoas a quem possa interessar o objecto da conferencia.

— No proximo domingo, ás 7 horas da noite, a dra. Ormirda Bastos, advogada e escriptora, fará, a convite dos espiritas de Campo Grande, uma conferencia publica no antigo salão do Helio Collegio, rua do A n. 10. A joven oradora, que tem sido muito apreciada na tribuna espirita, falará sobre o thema "A pratica do espiritismo".

— Realiza-se hoje, ás 4 horas, na Sociedade Nacional de Agricultura, a conferencia do dr. Luiz Granato sobre "O grande problema da humanidade", a fixação do azoto atmospherico no Brasil, como base de sua riqueza agricola em tempo de paz e como garantia da defesa nacional em tempo de guerra.

DECLAMAÇÃO

Annuncia-se para breve mais uma linda festa de arte e beneficencia, que consistirá num recita de declamação, da senhorita Edith Lorena.

O recital, que será, por certo, mais um triumpho brilhante da distincta declamadora, será em beneficio do Hospital dos Menores Jornaleiros, a novel instituição que, como o seu proprio nome indica, se destina a um nobre fim, assim de caridade e previdencia social, como de humanidade e de patriotismo.

COMMEMORAÇÕES

O Centro Cultural dos Novos commemora amanhã, sabbado, ás 8 horas da noite, no salão nobre da Liga da Defesa Nacional (Syllogeo Brasileiro), á rua Augusto Severo n. 4, o 1º anniversario da sua fundação.

Por essa occasião usarão da palavra os srs. Manoel Alves Ribeiro, Marcos Constantino, Nilton Mello Braga de Oliveira, Leonor Posada, Hugo Auler, Paschoal Carlos Magno e outros.

A sessão será publica.

FESTAS

Realizou-se hontem, no Centro dos Mercadores Livres, uma festa de caracter intimo para commemorar o anniversario do dr. Ignacio Raposo, advogado daquella sociedade.

A festa constou de uma sessão solenne durante a qual falaram varios oradores, tendo em seguida a senhorita Magdalena Silva, filha do consocio sr. Armando Silva, offerecido ao homenageado um rico mimo por parte do Centro.

Orou por essa occasião o sr. Ambrosio Chagas, que fez um elogio do advogado daquella instituição utilitaria.

Serviram-se depois ás pessoas presentes uma meza de doces e bebidas frescas, fazendo-se então ouvir um quartet que executou varias peças do seu repertorio.

REUNIÕES

Amanhã, sabbado, ás 4 horas, realizar-se-á na séde social, Praça Quinze de Novembro, 101, 2º, uma reunião da Brazila Ligo Esperantista, na qual serão tratados varios assumptos de interesse geral.

No mesmo local e no mesmo dia, ás 5 horas, reunir-se-á em assembléa geral ordinaria o Brazila Klubo Esperanto, afim de eleger a sua directoria para o periodo social de 1926|1927.

ENFERMOS

Continua enfermo e em tratamento em um dos quartos particulares da Beneficencia Portugueza, acompanhado por sua esposa, o dr. Antonio Augusto Pinto Machado, advogado nos auditorios desta capital, onde continua a ser visitado por clientes, amigos e directores de innumeras associações operarias, ruraes e beneficentes, que lhe devem inestimaveis serviços profissionaes. O sr. Pinto Machado, recolhido em estado gravissimo aquelle hospital e entregue aos cuidados do dr. Cardoso Fontes, antigo e conceituado clinico, acha-se, presentemente em franca convalescença, devendo na proxima semana recolher-se á sua residencia na Villa Marechal Hermes, onde os seus amigos preparam affectiva e carinhosa recepção.

— Na Casa de Saude S. Sebastião encontra-se d. Julieta Corrêa Caruso, esposa do abastado negociante em nossa praça, sr. Luiz Vassallo Caruso. A sra. Caruso foi operada de uma appendicite pelo prof. José de Mendonça, auxiliado pelo prof. Oscar Clark e dr. Lucio de Mendonça, assistido pelo dr. Waldemar Vassallo Caruso, cunhado da enferma e clinico em Porciuncula, Estado do Rio.

FALLECIMENTOS

Falleceu hontem, em Therezina, no Piauhy, d. Lilia Christina da Silva Santos. A extincta, que pertencia a uma das mais distinctas e tradicionaes familias daquelle Estado, era casada com o sr. José João dos Santos, industrial e commerciante em Therezina, e deixa os seguintes filhos: drs. João Santos, thesoureiro da Repartição Geral dos Telegraphos; Raymundo Santos, pharmaceutico; Joaquim Santos, gerente da Fabrica de Fiação e Tecidos Piauhyense; padre Christino Santos, secretario do Bispado do Piauhy, e senhorita Maria de Jesus Santos.

— Em sua residencia, á rua Padre Roma n. 92, falleceu hontem o tenente da Armada Gustavo Eugenio da Costa Ramos Sharpe, que deixa viuva a sra. Cecy de Oliveira Ramos Sharp. Seu enterramento será effectuado hoje, no cemiterio de S. Francisco Xavier, saindo o feretro daquella casa, ás 3 horas da tarde.

— Após longos padecimentos, falleceu hontem, na residencia de seu pae, coronel João Salin Pereira Giraldes, á rua Emilia Guimarães n. 140 (Catumby) o negociante de nossa praça sr. Miguel Giraldes, socio da firma E. Guerra & Giraldes, sahindo o enterro da rua acima ás 4 horas de hoje para o Cemiterio de São Francisco Xavier.

MISSAS

Reza-se amanhã, ás 8 1|2 da manhã, na egreja de S. Francisco de Paula, a missa de setimo dia de d. Emilia de Pinho Carvalho Leal, (d. Milóca), ha dias fallecida na residencia particular do dr. Abilio Carlos de Carvalho. Este acto de piedade christã é mandado celebrar pelos seus parentes e pessoas de suas relações.

— Realiza-se amanhã, ás 9 horas, no altar-mór da egreja de Nossa Senhora Mãe dos Homens, á rua da Alfandega, a missa de setimo dia que em suffragio da alma de d. America Dole, sogra do sr. Arthur Gerhard, manda celebrar a sua familia.

O acto será muito concorrido por amigos e familias das relações do casal enlutado.

— Celebra-se amanhã, ás 8 1|2 horas, no altar-mór da egreja de São Francisco de Paula, missa de setimo dia por alma de d. Maria da Gloria Castello Vital.

— Na egreja de Santo Antonio dos Pobres, será rezada hoje, ás 9 1|2 horas, missa de setimo dia por alma do sr. João Augusto Puga, funccionario da Central do Brasil.

MODELOS NOVOS DE BOLSAS CREMALHEIRA

TEMOS A MELHOR COLLECÇÃO

Tem prazer em ser chic?
Aprecia o que é bello?
Tem algum presente a fazer?
A variedade e belleza das nossas BOLSAS resolve tudo isso.

REAL MODA — R. URUGUAYANA, 80

(9417)

Ferida com uma violenta pedrada

A viuva Anna de Souza, residente em Bangú, estava hontem, na residencia do seu filho José de Souza, á rua da Gambôa n. 27, com o neto de 2 annos de nome Walter no collo, quando sentiu um violento golpe no hombro direito. Verificou a referida senhora, que havia sido attingida por uma pedra, que alguem arremessara do morro da Favella e que feriu tambem o pequeno Walter. Ella e o neto foram soccorridas pela Assistencia e removidos para a residencia.

Festival infantil no Jardim Zoologico

Apezar da grande concurrencia no festival infantil no domingo passado, foi grande o numero de creanças que deixaram de comparecer ao Jardim Zoologico, receiosas do tempo, sempre ameaçador; por isso ficou deliberada a continuação do festival no proximo domingo 20, vigorando os ingressos gratuitos distribuidos nas escolas com a data de 13.

Do meio dia em diante, terão ingresso gratis, todas as creanças até 10 annos.

Do meio dia ás 5 horas funccionarão os balanços, carroussel aranha que fala, barracas, etc; de 1 ás 4 horas distribuição de balas; ás 3 horas, corridas pedestres; ás 4 horas, pequeno sorteio das prendas sorteadas domingo passado e não reclamadas até ao meio dia de 20.

São os seguintes os numeros sorteados e ainda não reclamados: 1235 — 1314 — 1415 — 1538 — 1655 — 1792 — 1797 — 1848 — 1919 — 1935 — 2095 — 2106 — 2160 — 2250 — 2371 — 2379 — 2899 — 2961 — 2984 — 2998 — 2685 — 2847 — 2848 — 2896 — 3005 — 3234 — 3578 — 3596 — 3683 — 3810 — 3817 — 4191 — 4205 — 4472 — 4480 — 4501 — 4626 — 4678. Os possuidores poderão reclamar os premios até domingo ao meio dia.

Passam pelo Rio dois officiaes da marinha Argentina

Passageiros que são do transatlantico inglez "Avon", passaram, hontem, pelo Rio o contra-almirante Ismael Galindez e o capitão fragata Juan Pastor, que vão á Inglaterra no desempenho de importantissima missão que lhes foi confiada pelo governo da Republica Argentina.

O contra-almirante Galindez e o capitão de fragata Pastor são, respectivamente, presidente e um dos membros da commissão encarregada da acquisição de material bellico para a Marinha argentina.

PARA NÃO ATROPELAR UM MENOR, VIROU O AUTO

Conduzindo o auto-caminhão numero 3.809, da Empresa de Aguas Gazosas, o chauffeur Vicente Massobust passava hontem, á noite, pela rua Almirante Cockrane quando um pequeno que ali se achava a brincar, descendo da calçada foi pôr-se deante do vehiculo.

Sem tempo de fazer parar o auto antes de attingir o travesso garoto, Vicente, para não atropelal-o, torceu a direcção. Indo de encontro ao meio-fio, o auto virou, damnificando-se, quebrando as garrafas e ferindo o chauffeur no joelho direito.

O facto foi registrado pelo commissario Braga do 17º districto e Vicente foi soccorrido pela Assistencia, recolhendo-se depois á sua casa, no beco da Carioca n. 44, sobrado.

CLUB MILITAR

Em sua ultima reunião, resolveu a Directoria actual realizar com toda a solennidade a sessão magna commemorativa do anniversario de sua fundação e de posse dos novos directores eleitos para o periodo de 1926-1927.

A sessão que ser seguida de baile effectua-se no dia 26, ás 21 horas sendo exigido traje de rigor.

THEATRO REPUBLICA

O maior acontecimento theatral dos ultimos 10 annos

As 7 3|4 — A hilariante revista — As 10 horas

JAZZ-BAND

Superior successo ao Foot-Ball

Record de todos os exitos

A legitima successora do "Capote e Lenço" e do "31"

HOJE — amanhã — e sempre

CINEMA MATTOSO

HOJE — Grandiosa Matinée — HOJE

A's 2 horas

Creanças até 10 annos pagarão 500 rs. Buster Keaton em Vaqueiro Estylizado O Segredo da Meia Noite George Larkin. Sabbado e Domingo Harold Lloyd A Casa dos Fantasmas; Choque e contra Choques, comedia em 2 actos e Vontade Suprema, empolgante film em 10 actos (A 8881)

Um concurso de pistola no 2º regimento de artilharia em Santa Cruz

Realizou-se hontem, na linha de tiro do 2º. Regimento de Artilharia Montada, com séde no Curato de Santa Cruz, a primeira prova do concurso de pistola, obrigatorio para todos os officiaes em obediencia ao R. T. A. P.

Constou de uma serie de 8 tiros a braço livre, sem marcação, com direito a 2 tiros de ensaio a 25 metros em alvo internacional de dez zonas. Esta prova destinou-se á organização dos handicaps para a prova final e uma nota de aproveitamento que será computada no julgamento final.

Eis os resultados obtidos:

50 metros — 1º tenente Paulo Rosas Pinto Pessoa, com 71 pontos e 23 de aproveitamento.

35 metros — 2º tenente Theodoro Soares da Fonseca, com 61 ponto e 20 aproveitamento.

30 metros — capitão medico dr. José Hortencio Cabral, com 52 pontos e 19 de aproveitamento; 1º tenente Antonio de Brito Junior, com 60 pontos e 19 de aproveitamento.

25 metros — major Francisco José Pinto, com 40 pontos e 13 de aproveitamento; 1º tenente Jayme Mathias Rieão, com 46 ponto e 17 de aproveitamento; 2º tenente Carlos d'Avila Pacca, com 42 pontos e 16 de aproveitamento.

20 metros — capitão Maurillo Meyrelles Alves, com 31 pontos e 13 de aproveitamento; capitão José Faustino da Silva Filho, com 33 pontos e 13 de aproveitamento; 1º tenente Gustavo Martins de Gouvêa, com 31 pontos e 12 aproveitamento; 2º tenente Aldo Hormyll Alvares, com 30 pontos 15 de aproveitamento; 2º tenente Gabriel da Silva Santos, com 35 pontos e 13 de aproveitamento; 2º tenente João Augusto Fernandes, com 28 pontos e 12 de aproveitamento; 2º tenente João Carlos Ribeiro, com 35 pontos e 18 de aproveitamento.

15 metros — coronel Americo Dias Novaes, com 19 pontos e 7 de aproveitamento; major Plutarcho Soares Caiuby, com 23 pontos e 9 de aproveitamento; capitão Pedro Baptista de Mello, com 21 pontos e 9 de aproveitamento; 1º tenente Ainisio Martins de Oliveira com 9 pontos e 4 de aproveitamento.

A prova final terá logar na proxima terça-feira, 22, no Stadium do Exercito sob a presidencia de honra do general João de Deus Menna Barreto.

CONDUZIA UM MEDICO, MAS NEM ASSIM SOCCORREU A VICTIMA

Ao passar, hontem, pela rua Conde de Bomfim, o auto n. 1.665 atropelou Armando Ramos de Azevedo, de 39 annos, casado, residente á rua Valparaiso n. 39, produzindo-lhe um ferimento na cabeça e fractura da perna esquerda.

Ao que apurou o commissario Alarico, do 17º districto, o 1.665 conduzia o dr. Lipiães, residente á citada rua n. 517. Nem por isso, porém, parou para soccorrer a sua victima. Ao contrario, fugiu augmentando a sua velocidade, tendo Armando de esperar pela Assistencia para ser medicado.

FICOU LOUCA

Atacada de loucura, foi recolhida, hontem, ao Hospicio Nacional, com guia da policia do 12º districto, Florinda Neves de 26 annos, solteira, brasileira, residente á rua Pereira Nunes n. 40.

Theatro Recreio

Empresa PINTO & NEVES

Grande Companhia de Revistas Margarida Max

HOJE — A's 7 3|4 e ás 9 3|4 — HOJE

Primeiras representações da HILARIANTE E ULTRA COMICA REVISTA-FEERIE

Dentro do Brinquedo

2 actos e 28 quadros da invejavel parceria *Bettencourt-Menezes* musica de *Eduardo Souto*

DISTRIBUIÇÃO

Theatro Recreio — Dondóca — Madame Tout Fait—Laura — Bahianinha — A menina d'"A Noite" — Imperador — MARGARIDA MAX

Chico Formiga, Claudionor e Carrapeta: JOÃO MARTINS

GRANDELLA — J. FIGUEIREDO

JUCA PATO — OLYMPIO BASTOS

Pela ordem de entradas em scena: Chasseur, *H. Brieba* Gaby, *Clarisse Costa;* Soldadinho, *Maria Ruiz;* Polichinello, *Guy Martinelli;* Palhaço, *Luiza Fonseca;* Revista, *Elda Peres* (estréa); 1º Camelot, *D. Terras;* 2º dito, *J. Mattos;* 3º dito, *A. Vidal;* 4º dito, *Claudionor Passos;* 5º dito, *A. de Souza;* Phantasma da Opera, *Arthur Castro;* 1ª Lyrica, *Luiza Fonseca,* 2ª dita, *Oraide Nogueira;* Maestro, *Ed. Maia;* S. José *Guy Martinelli;* Gloria, *H. Brieba;* Phenix, *Maria Ruiz;* Republica, *Clarisse Costa,* Nhã Antonha, *Augusta Guimarães;* Tasquinha, *Oraide Nogueira;* Sonhador, *Arthur Castro,* Caçador, *H. Brieba;* Onça, *Luiza Fonseca;* Guarda Civil, *A. Vidal;* Clotilde, *Guy Martinelli;* Tinoco, *J. Mattos;* Mariquinhas, *Maria Ruiz;* Noiva de 1930, *Elda Peres;* Benedicta, *Almeirinda Cardoso;* John, *A. Vidal;* Catharina, *Augusta Guimarães;* Archimedes, *Ed. Maia;* Janjão, *D. Terras;* 1º Almofadinha, *J. Mattos;* 2º dito, *Arthur Castro;* 3º dito, *A. Souza;* 1ª Dama, *Luiza Fonseca;* 2ª dita, *Guy Martinelli;* 3ª dita, *Maria Ruiz;* Iracema, *Elda Peres;* Martim, *Arthur Castro;* Irapuan, *Ed. Maia;* Araken, *D. Terras;* Cauby, *Claudionor Passos;* Sarah, *Clarisse Costa;* Gallinheiro, *A. de Souza;* Guarda-freio, *Claudionor Passos;* Elias, *A. Vidal;* Guê-Guê, *Guy Martinelli;* Marinetti, *Ed. Maia;* Principe de Galles, *Luiza Fonseca;* Smocking, *Maria Ruiz;* Alvaro, *J. Mattos* Bá, *Cecilia Porto;* Maria, *Olga Moreira;* Casulo do Amor, *H. Brieba;* Lampeão, *Arthur Castro;* Cangaceiro bahiano, *Claudionor Passos;* dito, alagoano, *D. Terras;* dito, piauhyense, *J. Mattos;* dito pernambucano, *A. de Souza;* Creadinha franceza, *Guy Martinelli;* Guitarra, *Luiza Fonseca;* Garapa, *Augusta Guimarães*

TITULOS DOS QUADROS

1º, BRINQUEDOS ANIMADOS (H. Collomb); 2º, A CAIXA DA REVISTA — Cortina — (H. Collomb); 3º, THEATROS & COMPANHIAS (A. Lazary); 4º, CHICO FORMIGA E FAMILIA — Cortina — 5º, BELLO-HORRIVEL (Jayme Silva); 6º, O DOMADOR DE ONÇAS — Cortina — 7º, DOIS A DOIS (A. Lazary); 8º, 1930 — Cortina — 9º, CLAUDIONOR (Raul de Castro); 10º — Cortina — 11º, A ALEGRIA DAS PRAIAS (A. Lazary); 12º, TODOS BRINCAM (A. Lazary); 2º ACTO: — 13º, IRACEMA (A. Lazary); 14º, UM... DOIS... TRES... PASSOU! — Cortina — 15º, MILANETTI DE ESCABECHE (Emilio Silva); 16º, NO RIGOR DA MODA — Cortina — 17º, MÃE PRETA (Raul de Castro); 18º, CASULOS DO AMOR — Cortina — 19º, A QUADRILHA DO LAMPEÃO — Cortina — 20º, OS RIVAES DO SERTÃO (Raul de Castro); 21º, CREADINHAS FRANCEZAS — Cortina — 22º FRUCTA DO PAIZ — Cortina — (Raul de Castro); 23º, GUITARRADAS — Cortina — 24º, VINGANÇA DE SULTANA (Jayme Silva); 25º PAPAE! PAPAE! (Marroig); 26º, DONA GARAPA — Cortina — 27º, HOUSSARD DO AMOR (Jayme Silva).

Os tres grandes bailados: NYMPHAS — TABAJARAS e VINGANÇA DE SULTANA, são dançados pela

TROUPE YATY-YA'RA

O LUXUOSO GUARDA-ROUPA FOI CONFECCIONADO A CAPRICHO NOS "ATELIERS" DA EMPREZA

Mise-en-scene do provecto ensaiador FRANCISCO MARZULLO; Bailados pelo professor HARRY.

Surprehendentes effeitos de luz de GUILHERME LOUSADA (K. D. T.) —:— Machinaria a primor de OZORIO ZALUT. (A 8899)

Theatro João Caetano

Ex-São Pedro

Temporada de arte italiana pela Companhia Dramatica

ITALIA ALMIRANTE

MANZINI

com a presença de S. Ex. o Embaixador de Italia

ESTRÉA — ESTRÉA

Hoje ás 8 3|4

com a comedia em 3 actos, de Paolo Ferrari

LE DUE DAME

Os principaes papeis por Italia Almirante Manzini; Haydéa Urbani; Luizi Almirante, Renato Cialente e Sabbatini.

Ricas toillettes da Casa Cora, de Milão

Montagem sumptuosa

Frizas	70$000	Camarotes de 3ª	20$000
Camarotes de 1ª	70$000	Poltronas	14$000
Camarotes de 2ª	35$000	Balcões	10$000
GERAES	4$000		

ELECTRO-BALL

RUA VISCONDE DO RIO BRANCO, 51
EMPRESA BRASILEIRA DE DIVERSÕES
HOJE E TODOS OS DIAS

Sensacionaes torneios diurnos ás 6, 10 e 20 pontos, entre os profissionaes electro-ballers de 1ª, 2ª e 3ª

Atrahente e interessante sport

Sessões cinematographicas com os films dos melhores fabricantes
Popular Centro de Diversões — PING-PONG — BARBEIRO—BAR

51 — Rua Visconde do Rio Branco, — 51

(A 9550)

Victoria Regia

A revista mais luxuosa, que constitue o espectaculo mais interessante do Rio de Janeiro, está ha tempo verdadeiro furor no

Theatro Phenix

onde todas as noites ás 7 3|4 e 10 horas o publico enthusiasticamente acclama revistas nacionaes.

Bilhetes á venda na bilheteria do Theatro.

(9432)

CINE MEYER

HOJE — SOIRE'E CHIC — HOJE

DUAS SUPER-PRODUCÇÕES NUM SO' PROGRAMMA

VIDA DE PRINCIPE — A alta comedia da "Paramount" em 6 deslumbrantes partes com o insuperavel comico Raymond Grifht

PERDIDO NAS REGIÕES GELADAS — Portentoso trabalho do cachorro sabio Rim-Tim-Tim, em 7 emocionantes partes. Programma Matarazzo.

SABBADO — Inicio do grandioso film em series — OS MYSTERIOS DE LONDRES — 1º e 2º episodios UMA MULHER PERDIDA, com Irene Rich.

TRIANON

HOJE: Sessões ás 8 e 10 horas

UM VERDADEIRO "RECORD" DE GARGALHADA!

A MENINA DO ARAME

(DOS MESMOS AUTORES DE "O CASTO BOHEMIO")

UM DOS MAIORES SUCCESSOS DO THEATRO ALLEMÃO

PROCOPIO irresistivel comicidade em — "HUGO MASSEN BACH"
IRACEMA DE ALENCAR encantadora em "ELSA DORING"

— TOMA PARTE NO DESEMPENHO TODA A COMPANHIA —

ESTA PEÇA ALCANÇOU **400** REPRESENTAÇÕES CONSECUTIVAS EM **BERLIN**

(9439)

Tró-ló-ló - THEATRO GLORIA

HOJE — As 7 3|4 e 10 hs. — HOJE

O unico espectaculo para a elitê

ZAZ-TRAZ

Modernissima revista em 2 actos e 34 quadros, dos finos escriptores LUIZ CARLOS JOR. - VICTOR DE CARVALHO, com musica de JUAN MORENO

Luxo — Deslumbramento — Graça

As ultimas novidades parisienses, são apresentadas pelo Theatro escola de revista, o unico que se vem apresentando sempre victoriôso em todas as suas peças

COPACABANA CASINO-THEATRO

Todos os dias um film novo

HOJE - Sexta feira - HOJE

NA TELA A'S 21 HORAS

ROUPA VELHA — Sete actos da Paramount-Super

Poltronas, 2$000 — Camarotes, 10$000.

Diner e Souper dansants todas as noites —:— A's quartas e sabbados, só é permittida a entrada no restaurante de smoking ou casaca. —:— AOS DOMINGOS e FERIADOS haverá MATINÉE, ás 3 horas.

AOS DOMINGOS — Aperitif-dansant das 17 ás 19 horas.

THEATRO LYRICO - EMPREZA N. VIGGIANI

TEMPORADA DE CONCERTOS DE 1926
RUBINSTEIN — MOISEIWITSCH — LONDON STRING QUARTET

AMANHÃ — A's 9 horas — Ultima de assignatura — AMANHÃ

BACH — BUSONI — CESAR — FRANK — VILLA LOBOS — SCRIABINE — CHOPIN

RUBINSTEIN

EXITO COLOSSAL

Piano Bechstein da CASA STEPHEN. PREÇOS HABITUAES. Domingo — Ultimo em vesperal.

ELEGANCIA MASCULINA

UMP Rio Marvello

Collarinho da moda Não tem forro Não enruga. E' o mais economico porque é o mais duravel

NAS PRINCIPAES CAMISARIAS DO BRASIL

Evitar as contrafacções exigindo a palavra "Marvello" no collarinho. (13203)

AGGREDIRAM COVARDEMENTE E ESTÃO PRESOS

O joven Francisco de Oliveira conversava com sua noiva na estrada do Joary, proximo á estação do Senador Vasconcellos, quando foi com a futura esposa insultado pelo carroceiro João Pimenta, que estava acompanhado de um outro individuo.

Como reagisse, o pobre rapaz que tem 19 annos foi aggredido e agarrado pelos dois estupidos e covardes.

Mais tarde, José Joaquim de Oliveira, tio do aggredido vendo na mesma estrada o carroceiro reprovou o seu procedimento o que motivou entre ambos forte discussão, em meio a qual este correu á carroça onde apanhou um ferro com o qual auxiliado pelo companheiro que empunhava uma faca aggrediu o tio da outra victima.

Providencialmente surgiu um amigo da victima de nome José Marques de Oliveira que poz os aggressores em fuga.

O lavrador recebeu uma facada no peito e varias contusões na cabeça indo nesse estado á Bangu, onde apresentou queixa á policia do 25° districto.

O ferido teve na Assistencia os soccorros de que necessitava, sendo mais tarde removido para o Hospital de Prompto Soccorro, onde ficou em tratamento.

Os aggressores foram presos e estão sendo processados pela policia do 25° districto.

Pedido de aforamento em Paquetá

O ministro da Fazenda pediu o parecer do da Viação, sobre o aforamento do terreno de accrescido de marinha, fronteiro ao predio n. 50, da praça Marechal Floriano, antiga Praia Grossa, na ilha de Paquetá, requerido por Bartholomeu Francisco de Souza e Silva.

Uma questão entre visinhos que foi parar na policia

O dr. Gustavo Roma Sharp, medico da Armada, residente com sua familia á rua Padre Roma, numero 92 no Engenho Novo, vem sendo injuriado pelo seu visinho amanuense dos Correios Waldemar Fontoura e sua esposa, dona Francisca Fontoura, guardiã da Escola primaria.

Em virtude do máo procedimento dos visinhos, o medico acabrunhado, veiu a adoecer, sendo chamado para soccorrel-o o dr. Enéas Lintz, que sabedor da causa da doença do cliente, procurou entender-se com o casal, nada adeantando.

Como o estado do official se aggravasse, o dr. Enéas Communicou o facto á policia do 19° districto, sendo destacado para apurar o caso o investigador n. 396.

O policial assistiu, então, scenas tristissimas.

Relatado o que vira ao delegado este intimou o accusado a que não perssistisse naquelle procedimento.

Waldemar declarou, então não ser elle o autor das injurias, mas sim a sua propria esposa.

Em vista disso Waldemar e sua esposa foram avisados de que se não modificarem aquelle procedimento, serão punidos.

Mais duas victimas do temporal de segunda-feira

Mais dois cadaveres de victimas do temporal de segunda-feira ultima foram encontrados hontem proximos á ilha dos Ferreiros e á Ponte do Zumby e removidos para o Necroterio com guia passada pela Policia Maritima.

Um delles é do pescador Domingos Pereira Affonso, e o outro presume-se ser do catraeiro da chata "Waldemiro" que foi á pique durante o temporal.

Chapéos de Feltro para Senhoras

Sabbado a maior e mais completa exposição de

Chapéos de Feltro

Lindos modelos

Côres novas

Preços da Fabrica

Na popular

Chapelaria Vargas

Rua Sete de Setembro, 120

Proximo á Uruguayana (9440)

Licenças na Guerra

Foram licenciados para tratamento de saude, por seis mezes o operario da Intendencia da Guerra Virgilio Rangel de Abreu e o continuo da Contabilidade da Guerra Henrique João da Silva.

Dr. Custodio Quaresma

ESPECIALISTA DAS DOENÇAS DO CORAÇÃO E PULMÕES — EXAMES PELOS RAIOS X

Da Faculdade de Medicina e da Policlinica Geral.

Consultas das 12 ás 15 horas: Rua da Assembléa, 82 (Elevador). Residencia: Rua Barata Ribeiro, 427 Telephone: Ipanema 1788. (9444)

Attenção, leiam

MUITOS RHEUMATICOS

affluem a visitar o delegado do dr. Alarcon de Marbella, uns para agradecer por haver recuperado a saude e outros para se submetterem ao tratamento anti-rheumatico do dr. Marbella.

Entre aquelles citámos a exma. sra. de Villalonga, travessa Onze de Maio n. 18, faz 7 annos que vinha soffrendo de rheumatismo musculo-articular e recuperado a saude podendo caminhar bem graças ao tratamento do dr. Alarcon de Marbella. A exma. sra. G. Costa Corrêa, Voluntarios da Patria 132, Botafogo, soffria de artitis-rheumatico, sciatica dupla chronica, recuperando a saude, podendo caminhar perfeitamente, graças ao tratamento anti-rheumatico, inglez, do dr. Alarcon de Marbella.

Informações gratis sobre este methodo de tratamento, das 9 ás 11 e de 1 ás 5: á rua do Riachuelo n. 124, Drogaria. (A 8884)

NOMEAÇÕES NO SUPREMO TRIBUNAL

Por portaria de hontem do presidente do Supremo Tribunal Federal, foram promovidos:

A official da Secretaria, doutor Savio de Paula, a official interino da Secretaria, sr. Francisco Gonçalves Reguffe, a porteiro, Francisco Homem Pereira; a continuo, Lafayette de Castro Lima e servente, Hilario Pinto da Silva.

Para a posse do novo official Savio de Paula está sendo preparada uma manifestação por parte dos funccionarios do Supremo Tribunal Federal.

Pastilhas BIOLAIMO curam dôr de Garganta (12741)

Concurso nas administrações postaes de Corumbá e Santa Maria

O director geral dos Correios autorizou a abertura de concurso de 2ª entrancia nas administrações dos Correios de Corumbá, Matto Grosso e Santa Maria da Bocca do Monte, Rio Grande do Sul.

52:500$ GRATIS!

Para todas as pessoas que consultarem a lista abaixo, que se acha em ordem numerica e não encontrarem nas plataformas deanteiras ou trazeiras dos carros motores da Light — daquelles numeros o seguinte placard: "Ao mundo loterico — 139, Ouvidor 139 — Amanhã, 420:000$000 — São João, 3 sorteios — Não ha bilhetes brancos!" Dá-se um bilhete inteiro da ultima Loteria da Capital Federal deste mez e cujo premio já accrescido dos 5 % é de 52:500$000 — Numeros dos carros:

2	4	9	11	21	23	28	33	41	49	66	69	70	75
76	78	79	80	81	85	86	89	93	96	106	121	122	123
125	127	128	129	133	135	136	139	154	155	156	157	158	160
161	167	168	169	170	174	175	176	184	185	186	187	188	191
192	195	196	201	202	204	207	211	213	218	223	224	225	226
227	228	229	230	234	239	240	241	252	256	261	263	264	266
267	268	270	272	273	275	276	277	281	283	285	286	287	288
289	290	291	292	297	298	299	301	312	316	317	318	319	322
324	327	328	329	331	332	333	335	336	337	339	341	342	343
344	348	349	350	351	352	353	355	356	358	359	360	361	362
363	364	365	366	367	370	371	372	373	374	375	376	377	378
380	381	382	383	384	385	386	387	388	394	396	397	398	401
404	405	406	407	409	412	413	415	419	423	424	427	429	436
437	438	440	441	442	443	444	445	447	448	449	450	451	452
455	456	457	458	460	462	463	464	465	466	467	468	469	470
472	473	474	475	476	478	481	482	483	485	486	487	488	492
493	494	499	501	502	504	505	511	514	516	517	520	521	522
523	524	525	526	527	529	531	532	533	534	535	536	539	541
542	544	545	546	547	548	550	551	552	553	554	558	559	561
563	564	567	568	569	570	572	573	574	575	576	578	583	584
588	591	592	595	598	599	600	602	604	605	606	624	628	631
633	638	640	645	647	648	649	650	651	654	655	656	657	659
661	662	663	664	665	666	667	668	669	670	674	676	677	678
679	680	681	682										

Os srs. AMANCIO RODRIGUES DOS SANTOS & COMP., solicitam aos seus freguezes a fineza de se munirem quanto antes, afim de evitar atropelos da ultima hora, pois o preço de cada bilhete de São João é de 20$000, meios 10$000, quartos 5$, fracções, 1$000. Ha tambem dezenas sortidas em fracções de 10$000 e dezenas de inteiros a 200$000, tambem sortidas e seguidas. E aos mesmos srs. solicitam mais a gentileza de servirem-se da porta do elevador em caso de aperto — ao lado da nossa loja — 139, Ouvidor — para evitar atropelos. (9458)

Os empecilhos da justiça militar

O ministro da Guerra solicitou aos auditores da 6ª e 2ª circumscripções judiciarias militares a dispensa dos conselhos para que foram sorteados do 1° tenente Heitor Cabral Mendes da Silva e tenente coronel Octavio Fontes Pitanga, respectivamente, visto serem indispensaveis os seus serviços.

Excluidos das fileiras por "habeas-corpus"

O ministro da Guerra mandou excluir das fileiras do exercito por effeito de "habeas-corpus" os seguintes sorteados militares: Agripino Felix da Silva, João Baptista de Oliveira, Henrique Gomes de Souza, Nelson Fernandes de Souza, Benedicto Pereira de Araujo Filho, Lacy de Carvalho, José Pinto Collares, Francisco Congonho da Silva, João de Oliveira Campos, Manuel Godofredo, Emereciano Gonçalves dos Santos, Apparicio Germano da Silva, Raymundo Nunes de Araujo, Manuel da Silva Perdigão, José Eduardo da Annunciação, Carlos Neves Villa Rica, da 1ª região militar, e José Francisco Graciano, Joaquim Alves do Couto, Antonio Miguel da Cruz, José Filho de Deolinda Barbosa, Antonio da Silva Herreiras, José Alves de Carvalho, José Nogueira Ayres, José Procopio Gondim, Joaquim Antonio Barbosa, Vicente de Paula Chaves, José Maria, José Henri de Caux, Belmiro Monteiro Lobo, Francisco Tavares da Silva, Firmino Izidoro Ramalho, Antonio Fernandes Guerra e Alcebiades de Souza Braga.

35 CONTOS

INTEIRO, 10$000
DECIMO, 1$000

Distribue amanhã, 19 a

Loteria DE Sergipe

JOGAM 85

20.000 BILHETES!

75 °|° EM PREMIOS!

AO MONOPOLIO DA FELICIDADE — Sachet, 14, e em toda a parte. (9452)

O DESPERTADOR VEGLIA E' SUPERIOR AO MELHOR

REGINALD DENNY

NA UNIVERSAL JEWEL

DENNY NA BERLINDA

baseada na peça de George Broadhurst, que obteve enorme exito.

Do elenco fazem parte: — MARIAN NIXON, OTIS HARLAN, NINA ROMANO, MARGARET QUIMBY, EMILY FITZROY, ZAZU PITTS e outros.

Direcção de WILLIAM A. SEITER

QUEREIS GOSAR DELICIAS?

QUEREIS RIR A BOM RIR?

QUEREIS VER UMA FARÇA IMPAGAVEL?

IDE NA SEGUNDA-FEIRA AO CINEMA

UNIVERSAL PICTURES

PATHE

UM DESCONHECIDO ENCONTRADO MORTO DENTRO DE UMA VALA

Na rua Carolina Machado, que margina o leito da Central do Brasil, ha uma valla, que constitue grande perigo para as pessoas que têm necessidade de transitar pelas proximidades, o fundo um lodaçal immenso, capaz de cobrir aquem nelle cair.

Hontem, pouco antes das 10 horas da noite, populares que passavam pela rua acima referida, notaram que naquella valla havia o corpo de um homem, cujas pernas estavam para fóra do lodo. Correram imediatamente a avisar a policia do 23° districto, indo ao local o commissario Gouvêa, que tomou as providencias ao seu alcance.

Momentos após, a autoridade, auxiliada por outras pessoas que ali se encontravam, conseguiram retirar da valla o corpo do infeliz, que era desconhecido. Era de côr preta, com 30 annos de edade, presumiveis, calçava sapatos amarellos e vestia sobremente.

Presume-se tratar de um embriagado, que, desconhecendo, talvez, a existencia da valla, nella caíra, sem que ninguem o percebesse.

O cadaver foi removido para o Necroterio do Instituto Medico Legal.

Surprehendidos pelos investigadores reagiram a bala, abandonando a moamba

Os investigadores da Policia do Cáes do Porto João Alves da Costa e Octavio José Villar viram, hontem á noite, um individuo que se encontrava dentro do gradil que separa o cáes da praça Mauá, passar a um outro que se encontrava do lado de fóra, varios volumes. Os policiaes se approximaram e prenderam o que recebia a moamba, emquanto o outro dava o fóra. Em caminho para a séde da policia o preso escapou-se e saccando do revolver desfechou contra os agentes cinco tiros, que, felizmente não attingiram a nenhum delles.

Em seguida fugiu, tomando rumo ignorado.

A "moamba" que consta de uma peça de gabardine, outra de morim, outra de setim preto e outra de setim marron, foi levada para a 3ª delegacia auxiliar, por onde correrá o inquerito sobre este caso.

Cem contos de réis para o serviço de algodão em Sergipe

Por intermedio do Banco do Brasil, o Thesouro Nacional suppriu de cem contos de réis a delegacia fiscal em Sergipe, para pagamento de subvenção para o serviço de algodão a cargo do mesmo Estado.

Como foi resolvido o processo do tenente Nelson de Mello

O Supremo Tribunal Militar julgou hontem a seguinte appellação:

Relator, o ministro Bulcão Vianna — Appellante — Promotoria da 8ª Circumscripção Judiciaria Militar — Appellado — Nelson de Mello, 1° tenente do 4° Regimento de Infantaria, processado pelo crime de deserção. — O Conselho de Justiça annullou o processo.

Preliminarmente o Tribunal negou por unanimidade de votos provimento ao aggravo interposto pela defesa da decisão do Conselho de Justiça que determinou fosse restaurado o termo de deserção, dando provimento a appellação para mandar que o Conselho de Justiça julgue *de meritis*, contra o voto do ministro almirante Barros Barreto, que considera o caso da competencia dos tribunaes federaes, por se tratar de crime politico.

O Tribunal determinou que fosse extraida copia da acta de fls. 33 e do accordão afim de ser remettida ao procurador geral da Justiça Militar para os fins de direito.

Não tomou parte no julgamento o ministro Arrochellas Galvão.

Usou da palavra o procurador geral da Justiça Militar.

Cine-Theatro IDEAL

AO PUBLICO

Os frequentadores do CINE-THEATRO IDEAL, na sua maioria, não se mostram satisfeitos com certas modificações que fizemos, passando exclusivamente para as "matinées" os nossos bellos programmas cinematographicos. Outros, ainda, allegam que deveriamos, tambem, dar-lhes o prazer, durante o dia, de assistirem aos nossos espectaculos theatraes. A empreza do IDEAL, que nunca poupou esforços para ir de encontro aos desejos dos que o honram com a sua fidalga preferencia, estudou o caso e solucionou-o a contento de uns e outros.

Assim, A COMEÇAR DE 21 DO CORRENTE, SEGUNDA-FEIRA, o IDEAL dará espectaculos e films, NÃO SÓ DE DIA COMO DE NOITE, AO PREÇO MODICO DE 3$000. O publico fica com o direito de vêr as maravilhosas obras cinematographicas que exhibirmos e assistir ás representações de palco, tambem. As sessões serão continuas, começando as "matinées" á 1 HORA DA TARDE e a "soirée" ás 6 HORAS DA TARDE. A peça theatral do dia será levada á scena ás 3 HORAS e ás 8 1|2 DA NOITE.

Duas vezes por semana, como de costume, renovaremos os nossos maravilhosos programmas, ÁS SEGUNDAS E QUINTAS. Para que elles nada deixem a desejar, sejam os melhores que venham ao Brasil, já firmámos com as respectivas agencias novos e vultuosos contractos.

Desse modo julga o IDEAL corresponder, ainda uma vez, á gentilissima preferencia, que o publico nunca lhe negou, em tantos annos de fulgurante existencia.

E, assim, SEGUNDA-FEIRA, 21, *NA TELA*

Mal me quer... bem me quer!...

7 partes estupendas PROGRAMMA MATARAZZO:.

Noivos da roça

5 partes, tambem MATARAZZO, e

CAÇADOR DE EMOÇÕES

2 partes Universal.

No palco | ás 3 da tarde e 8 1|2 da noite, | No palco

CALA A BOCCA, ETELVINA!

3 actos hilariantes de Armando Gonzaga.

Quinta-feira, 24 | Na téla, o assombro, o colosso da moderna cinematographia, producção da Universal | Quinta-feira, 24

O FANTASMA DA OPERA

No PALCO: CALA A BOCCA, ETELVINA

NOTA IMPORTANTE

Os nossos espectadores theatraes são RIGOROSAMENTE FAMILIARES, com engraçadissimas burletas e comedias, musicadas, firmadas pelos nossos melhores escriptores. O elenco que as interpretará é tambem o melhor no genero e delle fazem parte os queridos artistas:

ACTRIZES	ACTORES
Ottilia Amorim	Augusto Anniba
Alda Garrido	Manuel Durães
Estephania Louro	Cesar Marcondes
Pepa Ruiz	Raul Soares
Rosita Rocha	Gervasio Guimarães
Georgina Guimarães	Pedro Dias
Alba Campos	Ary Vianna
Alice Bruno	Americo Garrido
Diola Silva	Ivo Lima
	José Mafra

Ensaiador, Asdrubal Miranda. Maestro, Henrique Vogeler.

¡DE AO ¡DEAL!

OS MELHORES E OS MAIS EXTRAORDINARIOS PROGRAMMAS!!!
FILMS ESTUPENDOS E PEÇAS DE ABSOLUTO EXITO, PELA MAGNIFICA COMPANHIA DE BURLETAS IDEAL!!!
POLTRONAS, COM DIREITO A FILM E PALCO, 3$000!!!

AOS ESTUDANTES

Como sempre, o CINE-THEATRO IDEAL continuará a dar entrada aos estudantes das escolas officiaes e particulares com o abatimento de 50 °|°, nas "matinées" dos DIAS UTEIS, DE 1 A'S 5 DA TARDE. Basta para isso que apresentem as respectivas cadernetas ou cartões de matricula.

MARCOS allemães

Os prejudicados com a especulação desta moeda dando endereço e informes detalhados sobre as transacções realizadas na compra de cambiaes (cheques, sáques), ou deposito de conta, receberão circular relativa a uma acção judicial a ser ajuizada, sem que tenham nenhuma despeza antecipada.

Cartas ao advogado dr. Newlands Junior, ex-subinspector Geral dos Bancos. Becco das Cancellas n. 10, sala 1, Rio de Janeiro. (A 9507)

Cine-Theatro Modelo

R. 24 de Maio 287 E. Riachuelo
HOJE — 2 colossaes — HOJE films

O Primeiro Anno

um grandioso drama em 6 longas partes da Fox com Mat Moore
O PRIMEIRO ANNO
5 actos de aventuras da Fox com o querido Buck Jones
SABBADO e DOMINGO:

ROMOLA

Film da metro em 12 partes com DOROTHY GISH e LILIAN GISH

CINE SMART

Amor de Principe

Norma Talmadge

Melle. Meia-Noite

Mae Murray
Amanhã:
O que fomos no passado
film espirita (A 8920)

Cine Theatro America

Praça Saens Pena T. V. 4575
HOJE
O grande e prodigioso filma da Metro

ROMOLA

12 partes monumentaes, assombro de reconstituição historica com as duas queridas estrellas LILIAN GISH e DOROTHY GISH
O film natural

Revista Odeon

Amanhã: O que fomos no passado e Sob o céo de oeste (9440)

THEATRO CASINO

Na Esplanada do Passeio Publico

Director: ABADIE FARIA ROSA | Empresa: VIGGIANI & LAPORT

Grande Companhia Brasileira de Comedias Musicadas

HOJE | A's 8 e 10 horas | HOJE

Inauguração do Theatro e estréa da Companhia com a comedia musicada

SORTE GRANDE

Original em tres actos de BASTOS TIGRE

Distribuição (pela ordem das entradas em scena)—Claudio, **Jayme Costa**; Cesar, **Jorge Diniz**; Milton, **Durval Rebouças**; Manfredo, **Ramos Junior**; Carmen, **Carmen Azevedo**; Saraiva, **Aristoteles Penna**; Luiz, **Delorges Caminha**; Lydia, **Eugenia Brazão**; Esther, **Elsa Gomes**; Mme. Soares, **Davina Fraga**; Stella, **Ismenia Santos** Lalá, **Maria Falcão**; Malheiros, **Armando Duval**; Pereirinha, **Henrique Fernandes**; Nenen, **Guiomar Gualberto**; Fanny, **Maria Lina**

Enscenação do prof. Edurdo Vieira, ensaiador da Companhia

1· ACTO: Bailado O AMOR E O OURO, pelas bailarinas MOLLY BELL e LA CHLOE'
2· ACTO: OS BAIRROS, musica de A. Lago, numero de canto pelos artistas, A CARIOCA, canção de A Lago por Jayme Costa
3· ACTO: CASINO-MAXIXE, de Sô, por MARIA LINA e RAMOS JUNIOR

O barytono, SYLVIO VIEIRA cantará uma canção interna no segundo acto

Scenarios de COLOMB—Mobiliario (2· acto) da RED STAR. Lustres de KASTRUP e EMOINGT — Maravilhosos effeitos de Luz

Bilhetes até ás 6 horas, no Theatro Lyrico; das 6 em deante no Casino

AMANHA, DOMINGO, em vesperal e á noite e TODAS AS NOITES

SORTE GRANDE

9557

Empreza Paschoal Segreto | THEATRO S. JOSE' | Companhia Nacional de Revistas

Hoje e sempre | Hoje e sempre

A's 7 3|4 -- A's 10 horas

Collossal e surprehendente fabrica de gargalhadas

GELADEIRA

dos irmãos Quintiliano, musica de Assis Pacheco e Sá Pereira

Extraordinario successo de HORTENCIA SANTOS em "HORTENSE" e MARGARIDA", EDITH FALCÃO, na "MENDIGA", "AS ROSAS" e "PINGAVINS", RESTIER JUNIOR, no "MAESTRO RADA", JOSÉ LOUREIRO, no "29" e "LEÃO".

PREÇOS POPULARES — Camarotes, 20$000; Poltronas e balcões, 4$000; Distinctas, 3$000; Geraes, 1$500.

CINEMA MODERNO — "PERIGOS DA FLORESTA", (3° e 4° episodios). ONDE ESTAVA EU?", 8 actos. "CORRENDO MACIO", (2 actos).

Imp. V. R. CASTRO
Rua S. Pedro 222

— CINEMA POPULAR

Rua Marechal Floriano Peixoto, 99 e 103

HOJE! — Tom Mix, o arrojado "astro", da Fox, em: DE ROCEIRO A GENERAL, 5 actos de audaciosas aventuras. — BOTAFOGO: Um estupendo trabalho sportivo em 6 actos sensacionaes, por Edmund Bresse e Edna Murphi. — O SIGNAL FATAL, 1ª e 2ª séries. — A MENTIRA PERFEITA: Film comico. AMANHÃ — Buck Jones, em: O VAQUEIRO E A CONDESSA.

CINEMA MASCOTTE— Rua Arthur Cordeiro, 230—Meyer

HOJE! — O MUNDO DESCONHECIDO: Um trabalho grandioso da FIRST, com a interpretação de Bessie Love, Wallace Beery e Lewis Stone, 10 actos maravilhosos. — A BORBOLETA DOURADA: Um primor da Fox, pela encantadora Alma Rubens, 6 actos deliciosos. AMANHÃ — Continuação de: PERIGOS DA FLORESTA.

CINEMA PRIMOR — Avenida Passos, 119. Tel. N. 5934

HOJE — *Bessie Lowe* e *Warner Baxter* interpretando a grandiosa super-producção em sete bellissimas e admiraveis partes cheias de aventuras amorosas, GRANDE E' O PODER DO AMOR. — *Norman Kerry* e *Anne Cornwall* na grandiosa composição dramatica em sete longas, magnificas e bellas partes de excepcionaes aventuras SOB O CE'O DO OE'TE. — "Choque e entre Choque", linda comedia em 2 actos alegres.

AMANHÃ — *May Murray* em "Fascinação", 8 actos e *Milton Sills* e *Florence Vidor* em "A Belleza", 7 actos.

UMA NOITE DE ROSAS, VINHOS E SANGUE!...

Babylonia

O film gigantesco de 1926!... UM PORTENTO DA PARAMOUNT!...

O PEREGRINO
Segunda-feira, 21
NO
CAPITOLIO
Segunda-feira, 21

Telas & Palcos

Télas

PROGRAMMAS DO DIA

CAPITOLIO — Mulheres bellas, Venus e Junos de hoje em dia, passam e repassam ante os nossos olhos, e entretanto não cansamos de vel-as, e, muito pelo contrario, como que o espirito se aprimora no desejo de ver sempre mais e mais. E o nosso gosto pelas artes, que mais é que o desejo de ver coisas bellas, ouvir e sentir as coisas finas. Por isso temos a certeza de que se dissessemos: hoje, ás tantas horas, passará na Avenida uma mulher linda... todos os que nos lêem iriam a correr á Avenida áquella hora marcada.

Pois poderemos deixar aqui um aviso semelhante, e dizer a todos que ha uma mulher linda, lindissima, que poderá ser vista não uma mas muitas vezes, passar e repassar ante os olhos de todos. E a vemos em scenas multiplas, de modo que não só a sua belleza nos exalta, como nos prende a sua graça, a sua elegancia. E sabeis quem seja? E' Eleanor Boardman, a heroina do film "Bodas Reaes", da Metro Goldwyn, ora em exhibição no Capitolio. Garantimos que vale a pena ir vel-a, pondo de lá já o valor do film, que é grandioso. Eleanor Boardman illumina a tela com a sua formosura.

—X—

IDEAL — Um programma que está despertando enthusiasmo é o do Ideal cujas matinées cinematographicas estão levando ao bello cine-theatro da rua da Carioca o Rio em peso.

E' que alí se exhibem, actualmente, dois maravilhosos e emotivos films. "Pequenas Caprichosas" tem por interpretes principaes artistas fulgurantes, como Lionel Barrymore, Henry P. Walthal e Margueritte de La Motte. Em "O que riu por ultimo", da Diamond, brilha o famoso Keneth Mac Donald, fazendo o heroe de uma das mais sensacionaes pelliculas de aventuras de que temos noticia.

Como se não bastasse, ainda Ben Corbett, em "Prova de Progresso", duas partes da Universal.

—X—

IMPERIO — Bebe Daniels é, na opinião de todos, um dos maiores encantos do cinema. Bebe é um verdadeiro bebé gracioso, que todos querem. O nome de Bebe attrae. E é por isso que o Imperio se tem enchido, porque todos a querem ver em "Amor em Quarentena". Uma historia de namoro contada por Bebe Daniels tem de ser forçosamente graciosa como a propria narradora tanto mais quanto ella narra aventuras em que tomou parte. Nessa comedia da Paramount a graciosa artista trabalha ao lado de Harrison Ford.

Quem foi ao Imperio ainda terá o prazer de ver uma outra comedia, esta falada, no palco, sob o titulo "Os Namoros de Bebe", e della se encarregando Luis Areda, Teixeira Pinto e Arthur de Oliveira.

—X—

ODEON — Ha trabalhos na cinematographia, que são verdadeiras consagrações. O de Lon Chaney, em "O Phantasma da Opera", é um delles. Lon Chaney tem personalidade e o temos visto na creação de papeis soberbos, mas a verdade é que jamais o vimos como nesse papel. Não falamos, já da sua caracterização, pois que as caracterizações de Lon Chaney são sempre soberbas, e haja vista a que elle nos deu em "Corcunda de Notre Dame"; mas a figura que esse artista portentoso mostra no "Phantasma da Opera" é soberba, e impossivel seria a um outro artista aquella perfeição. Aquella figura de caveira é espantosa, e só se vendo se tem a comprehensão que um homem possa fazer essa maravilha. Mas não falemos senão na actuação de Lon Chaney. Elle nos empolga pela verdade com que interpreta os papeis, e mais ainda neste. Elle proprio se compenetra na sua alma de artista, e de facto assume a verdadeira personalidade interpretada. Assim o vemos em "O Phantasma da Opera".

Já meio Rio de Janeiro conhece essa obra prima da Universal, e o seu exito já alcançado e por isso não seria levar a surpreza a quem quer que seja, o dizer-lhes que o Odeon voltou a exhibir esse film. O que é preciso é lembrar aos atrazados, que obras como essa, quando se repetem, não podem ser por muitas vezes, pelo que é de toda a conveniencia que aproveitem esta nova opportunidade que lhes dará o Odeon.

Ha a accrescentar que o Odeon, para apresentação dessa reedição, está nos dando um novo prologo, não o primeiro com que surgiu "O Phantasma da Opera", mas um outro com Roberto Vilmar, Suzy Regine, Oeser Valery e Mario Soares, com um grupo de girls. O scenario, como sempre, magistralmente pintado por Luiz de Barros que adaptou o prologo e fez a mis-en-scene.

—X—

PARISIENSE — Ramon Novarro, é o artista mais querido e predilecto das moças, aquelle que melhor traduz as aspirações de belleza e vigor provindas das jovens.

Ramon Novarro é o artista por excellencia de virilidade, da delicadeza, e da belleza physica, o torna com que as mulheres romanticas sonham. Além disso o seu trabalho é tão perfeito, tão natural e masculo que não ha quem deixe de o estimar.

Em "Juramento de um Amante", famoso film que o Parisiense, principiou a exhibir hontem, com um successo formidavel, tendo as suas sessões completamente repletas. Ramon Novarro apresenta-se magnifico de vibração, a empolgar a todos com o seu temperamento de latino ardoroso, apaixonado.

—X—

PARIS — Raymond Griffith, elegante comico como é certo, caiu nas boas graças do nosso publico. Annunciar-se um film de que elle é protagonista significa um grande exito. O Paris está dando exhibições do seu ultimo trabalho "Vida de Principe". — Aqui o nosso heroe, principe de um paiz como os que se vêem em operetas, quer a todo o transe democratisar-se e ser um simples homem do povo. Para este estado de espirito muito contribue certa joven e bella americana que quer ser a princeza do tal principe. Raymond, impeccavel na sua correctissima indumentaria, é simplesmente impagavel nos diversos truos do film, que é dirigido co mmaestria. Uma hora de franca hilaridade que se dá a todos os que alí forem ver o popular "estrello". No mesmo programma ainda exhibe — "Picada de Escorpião", esplendido drama de aventuras pelo sympathico e arrojado Edmund Cobb e "Mumia Amada", excellente comedia em duas engraçadissimas partes.

VARIAS NOTAS

"O LADRÃO DE BAGDAD" APRESENTA UM ELENCO PRIMOROSO — O "cast" do estupendo film de Douglas Fairbanks, "O Ladrão de Bagdad", que, dentro em breve, será exhibido no cinema Gloria, possue um representante de cada paiz, contratados para dar maior realce a essa esplendida fantasia arabe.

Sendo uma historia passada num reino imaginario, era preciso incluir tantas personalidades bizarras quantas fosse possivel encontrar. O protagonista, o sympathico e sorridente Douglas, é americano; Raoul Walsh, o director, bastante conhecido dos "fans" nasceu na Irlanda e ao seu espirito de lutador, em grande parte, deve-se o exito colossal do film.

Julanne Johnston, a linda princeza, é

A SYMPATHIA DE DOUGLAS E MARY PELOS LATINOS... — E' bastante conhecida pelo nosso publico de cinema e, em especial, pelo "fan", a sympathia que Douglas Fairbanks e Mary Pickford, os verdadeiros reis do cinema dedicam á raça latina.

Quando da sua ultima viagem no velho continente, Douglas e Mary foram hospedes, por alguns dias, dos reis da Hespanha, que lhes offereceram, mesmo, uma festa.

Em retribuição á visita dos queridos artistas, Mary e Douglas e tiveram a grande honra de dar hospedagem a alguns nobres da fidalga terra de Castella.

A nossa gravura deixa ver: o Marquez de Marrof, Wallace Eddinger, famoso artista do palco, Enrique Acosta, celebre toureiro, Mary Pickford, Douglas Fairbanks e o Duque de Sante Mauro, no jardim do Studio em Hollywood.

sueca e foi recrutada no corpo das primeiras bailarinas do "Morgan". A escrava mongol vive na pessoa da graciosa chinezinha Anna May Wong, cuja educação foi feita na terra do tio Sam. As duas outras escravas são Etta Lee e Winter Blossons, ambas de origem oriental. O espirito mão é feito por Snitz Edwards, allemão, e o Califa por Brandon Hurst, inglez de nascimento.

Temos ainda: Tote du Craw, alsaciano; Charles Stevens, escossez; Noble Johnston, o conhecido "sola" dos films em séries, é legitimo indio Sioux; Cormon, francez; So-Jin, famoso actor japonez e, finalmente, Sam Barker, nasceu na Senegambia.

Entre os chamados "extras" ha filhos de todos os recantos do globo.

O publico deve aguardar com justa anciedade a proxima exhibição deste verdadeiro portento, "O Ladrão de Bagdad", obra prima de United Artists.

—X—

UM TRIO DE BELLEZAS EM UM MESMO FILM — Tres das mais lindas artistas da tela encontram-se na engraçadissima Universal Jewel, intitulada "Denny na Berlinda", com que o cinema Pathé vae regalar os seus habitués de segunda-feira em deante. Reginald Denny, o astro mais scintillante na comedia sem palavras, é, o protagonista da mais saltitante farça que se tem apresentado no écran e os feitos e as peripecias de uma comicidade indescriptivel succedem-se com tanta rapidez, que é preciso apertar as costellas para não rebentar de tanto rir. Por mais sisudo ou "blasé" que o espectador seja, ao ver desenrolar as scenas impagaveis, que pullulam nesta pellicula, terá que desandar em gargalhadas "malgré lui".

Os neurasthenicos, os biliosos e os aborrecidos da vida por qualquer motivo encontrarão a cura certa dos seus males indo assistir a este film.

—X—

"O BOBO" (L'ARZIGOGOLO) — Como temos prenunciado o resultado do "Bobo" tem sido extraordinario. Italia Almirante Manzini na sua magistral interpretação tem recebido os maiores applausos de nossa platéa culta, que sabe sempre apreciar estes requintes da arte.

O Palais conservará este film extraordinario em seu cartaz até domingo proximo; devendo portanto ter verdadeiras enchentes nestes ultimos dias de sua exhibição.

A grandiosidade deste film, seu luxo quasi fantastico, sua arte elevada, fal-o uma das maiores producções modernas que nos têm apparecido; pois alliado a tudo isso, salienta-se a sua historia sublime de amor, regado por um acervo de estrenuos sacrificios e pela dor.

"O Bobo", em summa é um film que fará época em nossa capital e que causa um bem estar formidavel a quem o vê e que sabe ao mesmo tempo apreciar as diversas demonstrações da arte no esplendor de sua omnipotencia.

Palcos

NOTAS & NOTICIAS

A PRIMEIRA DE HOJE NO RECREIO — Realizam-se esta noite, no theatro Recreio, as primeiras representações da revista "Dentro do brinquedo", da parceria Bittencourt-Menezes, musicada pelo maestro Eduardo Souto. A revista divide-se em 2 actos e 2 quadros, com os titulos seguintes: 1º, Brinquedos animados (scenario de Colombi); 2º, A caixa da revista; 3º, Theatros e Companhias (de Lazary); 4º, Chico Formiga e familia; 5º, Bello horrivel (de Jayme Silva); 6º, O domador de onças; 7º, Dois a dois (Lazary); 8º, 1930; 9º, Claudionor (Raul de Castro); 10º, Cortina; 11º, A alegria das praias; 12º, Todos brincam (Lazary); 2º acto, 13º, Iracema (Lazary); 14º, Um... dois... tres... passou: 15º, Milanetti de escabeche; 16º, No rigor da moda; 17º, Mãe preta (Raul de Castro); 18º, Casulos do Amor; 19º, A quadrilha do Lampeão; 20º, Os rivaes do sertão; 21º, Creadinhas francezas; 22º, Fruta do paiz; 23º, Trouxas e sabidos; 24º, Guitarradas; 25º, Vingança de sultana (Jayme Silva); 26º, Papael Papael (Marroig); 27º, Dona Garapa; 28º, Hussar do Amor (Jayme Silva). Os personagens são os seguintes: Theatro Recreio, Dondoca, Madame Tout a fait, Laura, Bahianinha, A menina de "A Noite", Imperador, Margarida Max; Chico Formiga, Claudionor e Carrapeta, João Martins; Grandella, J. Figueiredo; Juca Pato, Olympio Bastos; Chasseur, Gloria, Caçador e Casulo do Amor, Henriqueta Brieba; Gaby, Republica, Clarice Costa; Soldadinho, Phenix, Maxiquinhas, 3ª dama, Smoking, Maria Ruiz; Polichinello, S. José, Clotilde, 2ª dama, Guê Guê, creadinha franceza, Gui Martinelli; Palhaço, 1ª lyrica, Onça, 1ª dama, Principe de Galles e Guitarra, Luiza Fonseca; Revista, Noiva de 1930, Elvia Peres; 2ª lyrica, Tasquinha, Candinha, Oraide Nogueira; Nhá Antoninha, Catharina e Garapa, Augusta Guimarães; Maria, Olga Moreira; Camelot, Janjão, Araken, Cangaceiro, Alagoano, D. Terras; Camelot, Timoeo, Almofadinha, Alvaro, Cangaceiro piauhyense, J. Mattos; Camelot, Guarda civil, J. Estudante e Bonifacio, Albino Vidal; Camelot, Cauby, Academico, Cangaceiro bahiano, O Barbado, Claudionor Passos; Camelot, Almofadinha, Bergalo, Cangaceiro pernambucano, A. de Souza; Phantasma da Opera, Sonhador, Almofadinha, Lampeão, Arthur Castro; Maestro, Archimedes, Irapuan, Marinetti, Benevides, Edmundo Maia.

—:—

A REVISTA DO REPUBLICA — A companhia Macedo representa esta noite, nas sessões do costume, a engraçada revista de Gregos e Troyanos, "Jazz Band", a mais alegre que tem subido á scena nesta capital.

Laura Costa, artista inconfundivel, tem varios papeis na revista, cantando em todos elles "couplets" que são bisados todas as noites. Hoje, nas duas sessões "Jazz Band", com os quadros irresistiveis "Policia a Marinetti" e "Radio Stanarta".

—:—

COMPANHIA ITALIA ALMIRANTE MANZINI — Chegada hontem no "Principessa Mafalda", estreará hoje no theatro João Caetano, a Companhia de Arte Italiana Italia Almiranti Manzini, o mais harmonioso conjunto de comedia que nos tem visitado, para 6 espectaculos apenas, devido a outros urgentes compromissos. Italia Almirante, embaixatriz da arte italiana, é esperada com anciedade nesta capital.

A sua estréa será com a comedia de Paolo Ferrari, "Le due dame", na qual ella terá opportunidade de evidenciar os seus magnificos dotes artisticos.

As montagens da companhia são de grande sumptuosidade, de accôrdo com o ambiente das peças representadas. O elenco é o seguinte: Italia Almirante, Haydée Urbani, Medéa Fantoni, Nini Dinelli, Vittorina Benvenuti, Nella Poli, Delfina Dolfini, Giuseppina Sironi, Ebe Adori, Rita Baruzzo, Zaira Erba, Nella Zanardi, Afra Arrigoni, Concetta Serra, Ginevra Ciocchi, Renato Cialente, Guglielmo Barnabó, Filippo Ccelzo, Vittorio de Sica, Gino Sabbatini, Carlo Delfini, Attilio Carpi, Alfredo Scarselli, Ezio Piacentini, Rocco Bavassano, Federico Elvezi, Giuseppe Sironi, Giuseppe D'Agnano, Felipe Cantoni, Mattia Giancola, Cesare Alberighi, Leandro Manganelli, Giovanni Sandri e Luigi Almirante. Os scenarios são de Stroppa e os costumes de Caramba.

—:—

"GELADEIRA" — Marinetti, quando da sua passagem por esta capital, esteve de visita ao Morro da Favella, uma especie de Far West dos films americanos. Aproveitando essa idéa do chefe do futurismo, que, por signal, se mostrou ultra passadista, os irmãos Quintiliano escreveram um chistoso quadro para a revista nacional "Geladeira", em torno da recepção a Marinetti. Esse quadro é applaudido enthusiasticamente, todas as noites, no S. José, e faz rir estrepitosamente toda a platéa, pela graça inexcedivel com que foi escripto e pela maneira porque é desempenhado pela Companhia Nacional de Revistas. Além desse, "Geladeira" apresenta innumeros outros quadros engraçados e numeros de fantasia desempenhados por Edith Falcão, Hortencia Santos, Candida Rosa, Victoria Nogueira, Carmen Lobato, Antonia Denegri, Dulce Menezes e Restier Junior conduzem a compéragem, com muita graça e José Loureiro, Alfredo Silva, Orlando Nogueira, Alvaro Peres, Arnaldo Coutinho, Grijó Sobrinho e Paschoal Americo defendem brilhantemente a parte comica. "Geladeira" é a peça do momento pela graça com que expõe os aspectos mais flagrantes desta capital.

—:—

COMPANHIA ARRUDA — Na proxima sexta-feira estreará no Carlos Gomes a companhia Arruda, de burletas e peças regionaes. "O manda-chuva de Lampeão", peça regional de Gastão Tojeiro, com musica de Adalberto de Carvalho, com que estreará a companhia, é uma peça engraçadissima, em torno de factos passados no interior, mostrando as extraordinarias aptidões do "Rei dos caipiras", Sebastião Arruda, do comico Leopoldo Prata, das actrizes Rosalia Pombo, Maria Vidal, Esther Bergerath, Fernanda Pombo, etc. Os espectaculos da companhia Arruda serão por sessões, ás 7 3|4 e 9 3|4, apresentando um excellente corpo de córos e um harmonioso conjuncto artistico. Dentro de oito dias o nosso publico se regalará com optimos espectaculos, a preços popularissimos.

—:—

FESTA JOANINA — Num gesto muito captivante, a empresa Antonio Macedo-Oscar Ribeiro, da Companhia Portugueza de Revistas, ora no Republica, acaba de resolver levar a effeito, a 26 deste mez e depois da meia noite, um interessante espectaculo, a titulo de Festa Joanina, em beneficio dos cofres da Casa dos Artistas. Essa festa, que apresentará numeros especiaes e proprios ás festas joaninas que se realizam em Portugal, terá a sua organização, por determinação da dita empresa, a cargo dos artistas Henrique Alves e Joaquim Róda.

—:—

CASA DOS ARTISTAS — Ha bem poucos dias esta instituição recebeu donativos em generos de parte dos srs. Teixeira Borges & Cia., Casa Carvalho, Lopes Fernandes & Cia., João Prista, Honorio da Silva Bastos & Cia. Luiz Camacho, Camacho & Chagas, Arnaldo Machado Simas, A. Dixon, Arthur Frazão, Companhia Hanseatica e Tabacaria Londres. A Light, a pedido de dedicados amigos da Casa dos Artistas, cedeu-lhe, gratuitamente, no dia 12 p. p., dois bondes especiaes para transporte dos elementos das companhias Antonio Macedo-Oscar Ribeiro, Maria Mattos-Nascimento Fernandes, hespanhola Guiró, até o Retiro dos Artistas, onde se reuniram em modesto almoço.

—:—

AUGUSTO ANNIBAL TIROU CARTA DE VALENTE — Quem diria que o Augusto Annibal, o conhecido actor que ora trabalha no Ideal, moço tão distincto e tão calmo, seria capaz de tirar carta de valente? Mas a verdade é que tirou. E quem assistir "O piano da Loló", da parceria Eduardo Faria-Manoel White, no Ideal, terá occasião de verificar o que asseveramos de se morrer de rir com a valentia de Augusto Annibal, o Maneco.

"O piano da Loló", cuja musica original é da autoria do maestro Bento Mossurunga, subirá á scena no dia 28 do corrente, nella estreando a querida actriz Ottilia Amorim.

—:—

O SUCCESSO DA "VICTORIA REGIA" — As enchentes consecutivas que tem tido o theatro Phenix é bem a demonstração do agrado publico pela nova revista "Victoria regia", cuja montagem e luxo são as maiores que já se tem feito no Brasil. Raramente se tem visto quadros de "mise-en-scène" tão perfeitos e com a elegancia que ora apresenta essa sumptuosa revista. Versalles, Polo Norte, Mimosa, Victorias regias, são quadros que constituem verdadeiras obras de arte e nos quaes o publico applaude fartamente. Dentro de alguns dias a empresa annunciará uma grande surpreza para os frequentadores do elegante theatro Phenix.

—:—

JOÃO SILVA — Foi contratado para a companhia do Phenix o conhecido actor João Silva.

—:—

OS NUMEROS LYRICOS DA REVISTA "ZAZ TRAZ" — Vem fazendo a carreira mais brilhante das revistas que até hoje o Trô-ló-ló tem apresentado, a modernissima e chic revista "Zaz Traz", de autoria dos finos escriptores Luiz Carlos Junior e Victor de Carvalho, com musica do maestro Juan Moreno.

Além dos quadros de grande comicidade, entregues ás primeiras figuras da companhia, onde vemos brilhar todas as noites os nomes apreciados de Danilo Oliveira, Paulo Ferraz, Aurelio Corrêa, Octavio França; além das brilhantes cançonetas do sympathico Jardel Jercolis, dos maravilhosos bailados de Georges Botgen, além das graças e encantos das formosas estrellas Aracy Côrtes, Itala Ferreira, Lia Binatti, Lodia Silva, Sylvia Almeida, etc., nos diversos numeros brejeiros, encontramos com o valor de suas vozes possantes e bellas, cheios de todos os recursos artisticos as figuras apreciadas de Violeta Ferraz e Machado Del Negri, cantores do Trô-ló-ló, em numeros lyricos de grande realce na interessante revista.

—:—

A INAUGURAÇÃO DO THEATRO CASINO, A ESTRE'A DA COMPANHIA E A PEÇA DE APRESENTAÇÃO — E' hoje que se apresenta com a comedia musicada de Bastos Tigre, "Sorte Grande", a Companhia Brasileira de Comedias do actor Jayme Costa, que inaugura o elegante e confortavel theatro da terrasse do Passeio Publico. Com as primeiras representações de "Sorte Grande", Jayme Costa apresentará um elenco homogeneo e efficiente, tendo contratado o apreciado barytono Sylvio Vieira para no segundo acto da peça cantar composições de Marcello Tupinambá, e as bailarinas Molly Bell e Clóe de Paris para executar o "Bailado do Ouro e do Amor",

Jayme Costa

incumbindo-se ella da canção "Carioca" do maestro Lago. Maria Lina apresentará "Casino Maxixe", do musicista popular Sinhô, uma creação choregraphica pittoresca. A encenação de "Sorte Grande" constitue uma innovação nos processos conhecidos e é devida ao artista Collomb e á Casa Arlequim. A "mise-en-scène" é do professor Eduardo Vieira.

—:—

SONIA BOTGEN — Foi operada de apendicite, hontem, a sympathica e interessante bailarina do Trô-ló-ló, Sonia Botgen, elemento dos mais preciosos naquelle elenco admiravel.

Para substituil-a durante o seu restabelecimento, acaba de ser contratada a interessante e competente bailarina Chloé, do Moulin Rouge de Paris, que por muito tempo já se exhibiu em numeros de bailes acrobaticos com o sr. Georges Botgen, director choregraphico da companhia.

Sonia, tem recebido innumeras visitas, que são uma demonstração da sua sympathia geral. A gentil bailarina será internada na Casa de Saude São José.

—:—

GAZETA THEATRAL — Foi hontem posto em circulação mais um interessante numero do bello semanario "Gazeta Theatral", que os nossos confrades A. Soutinho e Arnaldo Pereira dirigem. Repleto de bons artigos e bem traçadas chronicas, illustradas com nitidas e opportunas gravuras, "Gazeta Theatral" convida á leitura e á sua acquisição, notadamente se levando em conta a magnifica photographia da artista Edith Falcão, que em sua capa se nos apresenta.

ACADEMIAS & ESCOLAS

A ESCOLA NACIONAL DE BELLAS ARTES EM FÓCO

A posse do novo director e a representação da Congregação

Nomeado recentemente para, em commissão, exercer o cargo de director da Escola Nacional de Bellas Artes, empossou-se hontem, no D. N. do Ensino, o dr. José Marianno Filho, presidente da Sociedade Brasileira de Bellas Artes.

O director do D. N. do Ensino, interpretando o sentir do governo, ao conferir-lhe a direcção daquelle estabelecimento de ensino superior, alludiu ao valor inconteste dos louros que vem colhendo o dr. Marianno Filho, em consequencia do seu acendrado amor á arte.

Respondendo, o novo director frisou que o governo podia, com outra nomeação, ter acertado na escolha do merecimento intellectual; porém, sem falsa modestia, podia affirmar que ninguem com mais amor e devotamento se dedicaria á sorte das bellas artes no Brasil.

A essa solennidade compareceu toda a directoria da S. B. de Bellas Artes, além de artistas, professores e outras pessoas gradas.

Dirigiram-se depois o empossado e comitiva á E. N. de Bellas Artes, onde o aguardava o vice-director em exercicio, dr. Cincinato Lopes.

Este, muito significativamente, excusou-se de saudar o seu substituto, com quem manteve ligeira palestra, passando-lhe em seguida a direcção da Escola, posto em que fulgiu o espirito de Araujo Porto Alegre.

O professor Gastão Bahiana, na qualidade de representante da Congregação da E. N. de Bellas Artes junto ao Conselho do Ensino Superior, esteve com uma commissão, hontem, no Cattete, entregando a seguinte communicação ao presidente da Republica:

"Exmo. sr. dr. Arthur da Silva Bernardes — D. D. presidente da Republica — Como representante da Congregação da Escola Nacional de Bellas Artes, no Conselho de Ensino Superior, cumpro o dever de levar ao conhecimento de v. ex. o sentir geral da Congregação em face da nomeação do novo director deste instituto.

Em memorial hoje entregue ao sr. ministro da Justiça aquella corporação demonstra, á luz dos textos legaes, como só é cabivel para dirigir a Escola Nacional de Bellas Artes a nomeação do membro do magisterio superior official. A escolha de outro que não apresente os mencionados requisitos redundará em grave prejuizo moral para o Corpo Docente daquelle instituto de ensino artistico.

Ouso, portanto, pedir respeitosamente a esclarecida attenção de v. ex. para que seja resalvada a dignidade da mesma corporação que pretende fazer jus, tanto quanto as dos outros institutos superiores, á consideração publica."

A representação é a seguinte:

"Exmo sr. dr. Affonso Penna Junior — D. D. ministro da Justiça e Negocios Interiores — Os abaixo assignados, professores da Escola Nacional de Bellas Artes vêm pedir venia a v. ex. para respeitosamente formular esta representação contra a nomeação, como director da mesma Escola, de pessoa extranha a seu Corpo Docente.

O simples exame dos textos legaes referentes ao assumpto justifica tal ousadia.

Com effeito, de accordo com o artigo 32 da lei 16.782, de 13 de janeiro de 1925, "a E. B. A. continua regida pelo regulamento de 1915", o qual, no artigo 140, estabelece que "o director da Escola será escolhido entre os professores cathedraticos ou temporarios, effectivos ou jubilados".

Admittindo mesmo que neste particular o governo resolva applicar desde já á E. B. A. a nova lei do ensino, caberia no caso o artigo 198, paragrapho 1º, que diz "edição de 26 de julho de 1925): "os directores serão escolhidos entre *professores* de notoria competencia".

Porém, disposição formal constante da autorização dada ao governo pelo Congresso para reformar o ensino superior exigia (artigo 3º da lei 4.793) de 7 de janeiro de 1924) (VIII letra K) que "Os directores fossem sempre escolhidos entre os professores cathedraticos em disponibilidade ou jubilados". Não podiam os legisladores expressar com maior clareza a sua vontade terminante.

Assim qualquer que seja a lei invocada, não é possivel justificar a escolha, para digir a E. B. A. de uma pessoa (embora dotada — como no caso presente — dos mais bellos predicados intellectuaes e moraes), mas totalmente alheia ao professorado e mesmo ao exercicio de qualquer das quatro profissões a que se refere o ensino da Escola de Bellas Artes.

Tal facto poderá ser interpretado pejorativamente pelo publico, e redundará em grave prejuizo moral para os professores desta Escola que pretendem fazer jus, por sua competencia e seu zelo, á mesma consideração de que gozam seus collegas de outros institutos Federaes.

Certos de que v.ex. nesta representação verá apenas a manifestação de legitima sensibilidade, ousamos chamar para o caso a preciosa attenção de v. ex., que, cultor eximio das letras juridicas, não permittirá sejam assim feridas as prerogativas do Corpo Docente de uma escola superior. Rio de Janeiro, 15 de Junho de 1926 — (ass.) — Raul Pederneiras, Flexa Ribeiro, Heitor Lyra da Silva, Gastão Bahiana, Rodolpho Amoedo, Augusto Bracet, Alvaro Rodrigues, José C. Corrêa Lima, Modesto Broços, José P. da Graça Couto, Augusto Girardet, Petrus Verdié, Lucilio de Albuquerque, Archimedes Memoria, Rodolpho Chambelland, Saldanha da Gama e Ludovico Berna".

O concurso de Portuguez no Pedro II

Tem causado estranha impressão o modo como o sr. Accioly, cathedratico de latim no Pedro II, vem examinando portuguez no actual concurso que ahi se realiza. A rudeza e a ironia com que elle investiu contra dois dos tres candidatos podem ser muito proprias de seu temperamento, mas são tambem admiraveis para perturbarem a serenidade da defesa das theses. Em todo caso, isso é uma questão congenita muito lamentavel nas pessoas que estão guindadas á sua posição e que se não póde remediar.

Ha, porém, um ponto em que não é importunação exigir o maximo do alludido professor: é no que toca á correcção da linguagem.

Uma phrase deste jaez: "o candidato queira escrever na pedra taes palavras, decompondo-me ellas" produziu um *frisson* em todos os ouvintes.

A syntaxe do genero "como o senhor prova isso?" que Gonçalves Vianna, apodando de crapula brasileira, diz ser inexistente na lingua, mesmo na bocca de um analphabeto, teve o maior gazalhado do sr. Accioly.

Palavras leva-as o vento... E' o que lamentamos, porque senão, as citações seriam abundantissimas. Pois em materia de pronuncia, nem faltou um "vigessimo", e outras barbaridades.

Nada existe mais desconcertador do que ver um homem a examinar professores de portuguez, mettido com linguas classicas, em que affecta uma erudição formidavel, discutindo professoralmente grego e até sanscrito, resvalar em errinhos de dialectação brasileira, em que um menino applicado seria incapaz de incidir.

Acontece, no entanto, que o outro dos tres candidatos á ambicionada cadeira é o sr. Quintino do Valle, ou seja: o *vice-director do Internato do Pedro II*...

Examinar esse cidadão, philologo *ad hoc*, como poderia bem ser mathematico ou geographo, foi para o cathedratico uma delicia. Abrandou-se-lhe o genio rustico, por encanto.

Depois de ter o candidato respondido (em apartes) ás arguições de todos os examinadores, coube ao professor Oiticica o exame da these. Provou esse que o pretendente não havia apresentado trabalho digno de um professor do estabelecimento, porquanto se tratava de uma compillação feita a tesoura, e assim mesmo, crivada de erros e defeitos. Além de tudo, annunciou que no momento de justificar o seu voto, mostraria ter o candidato "collado" a sua these, de fio a pavio, linha por linha, de meia duzia de livros que estavam sobre a mesa, á disposição da congregação.

No momento de apresentar as razões do seu voto, o sr. Accioly declarou, entre outras coisas, que julgava impossivel a producção original de algum trabalho que versasse sobre a philologia romanica, e que, portanto, conferia ao candidato a nota *distincção, grão dez!*...

A surpresa, da assistencia não póde ser maior. Um oh! irreverente não póde ser reprimido. O professor Roxo, diretor do Externato, e que presidia á solennidade, ameaçou fazer evacuar a sala.

Em seguida, o professor Oiticica, durante quarenta e cinco minutos de emoção a mais profunda, fez a prova promettida, demonstrando que o candidato copiara até os erros typographicos que encontrara. Isso foi publico; todo o mundo viu e ouviu. Por essas razões, foi o professor Oiticica obrigado a dar a nota *pessima, grão zero* a quem pretendeu zombar da congregação daquella casa de ensino.

Se o leitor quizer conhecer o sr. Accioly não tem que fazer senão ir assistir ás provas publicas do concurso para professor de portuguez, que está havendo no Externato do Pedro II.

A Faculdade de Medicina e o seu hospital de clinicas

Por decreto de 14 do corrente na pasta da Justiça, foi resolvida a construcção immediata, por administração, do hospital de clinicas da Faculdade de Medicina, do Rio de Janeiro. As obras serão dirigidas pelo proprio director da Faculdade e pelos diversos professores de clinicas. As despesas de administração não podem exceder de 10 °|° dos orçamentos approvados, sendo adquiridos, por concurrencia publica, os materiaes de construcção.

Pena é que essa obra de alta relevancia social e de grande alcance para as gerações medicas porvindouras, como o "Correio" teve ensejo de commentar, fique tão afastada da séde da Faculdade, trazendo maiores embaraços aos alumnos, no tocante á frequencia obrigatoria.

Segundo communicação recebida, realisa-se amanhã, ás 16 horas, na rua Turf Club (prolongamento da Avenida 28 de Setembro), o lançamento da pedra fundamental do edificio para o novo hospital.

Para esse acto foram convidados pelo director da Faculdade as altas autoridades administrativas, e o corpo medico em geral.

Associação Brasileira de Educação

Realisou-se hontem no Curso Jacobina, á rua Guanabara, 75, a segunda conferencia da serie civica instituida pela A. B. de Educação, para os collegios particulares.

O conferencista foi o presidente da Associação, professor Fernando de Magalhães, que, discorrendo sobre a conquista do paiz — a evangelisação do gentio — as entradas e as bandeiras — as expedições scientificas, fez a apologia da coragem brasileira.

— Effectuar-se-á hoje, ás 4 1|2 horas da tarde, na Policlinica Geral do Rio de Janeiro, a primeira conferencia do curso a cargo do dr. André Dreyfus, sob os auspicios da A. B. de Educação.

Versará o curso sobre a estructura intima dos seres vivos, em continuação ao de physiologia do professor Ozorio de Almeida e com o mesmo caracter elementar.

As conferencias que se seguirem serão acompanhadas de projecções elucidativas e se realisarão ás segundas, quartas e sextas-feiras, ás mesmas horas e no mesmo local da primeira.

Escola Nacional de Bellas Artes

Tomou posse hontem, conforme noticiámos, do cargo de director da E. N. de Bellas Artes, para o qual foi nomeado recentemente, o dr. José Marianno Filho, presidente da Sociedade Brasileira de Bellas Artes.

— Os engenheiros architectos premiados no anno lectivo de 1925, foram os seguintes:

Attilio Corrêa Lima e Ricardo José Antunes Junior, grande medalha de ouro; Lucio Costa, Luiz Bergerot e Paulo Sampaio Ferraz, pequena medalha de ouro; Floriano Brilhante, medalha de prata.

Os premiados têm passagem gratuita para a Europa, concedidas pelo Lloyd Brasileiro.

Directorio Academico da Escola Polytechnica

O D. A. E. P., por intermedio da commissão respectiva, está reorganisando a sua bibliotheca didactica, tendo enviado a todos os professores da Escola uma circular, na qual solicita a obsequiosa attenção dos mesmos, quer em publicações feitas ou que venham a fazer, quer por meio de outras obras.

Damos abaixo, no interesse dos alumnos da Escola o ultimo catalogo das obras que podem ser consultadas:

Calculo: — Analyse Mathematique — Appell — 1 vol.

Descriptiva: — Geometrie descriptive — Javary — 1 vol.

Physica: — Leçons de physique génerale — Chappuis et Berget — 4 vols; Traité de physique — Ganot — 1 vol; physica elementar — Nobre — 1 vol.

Mecanica racional: — Precis de mecanique rationnelle — Appell — 1 vol.

Topographia: — Geometria pratica — Jadanza — 1 vol.

Chimica: — Traité élementaire de chimie — Trust et Pechard — 1 vol; et Traité lé mentaire de chimie — Ostwald — 2 vol.

Astronomia: — Cours de Astronomie — Andoyer — 2 vol; Annuario do Observatorio.

Mineralogia: — Extraction du cuivre de l'Argent et de l'Or — Delrance — 1 vol; Precis de metallurgie — Pecheux — 1 vol; La Fonte — Rouelle — 1 vol.

Mecanica applicada: — Thermodynamique — Aimé Witz — 1 vol.

Economia politica: — Direito administractico — Azarão Reis — 1 vol; Cours d'Economie politique — Gibe — 1 vol; Grands Economistes — Gemahling — 1 vol.

Estatistica: — Notas de aula — Tobias Moscoso — 1 vol.

Resistencia: — Résistance dos Matériaux — Mathieu — 3 vols; Cemente Armato — Morsch — 1 vol; Lições de grepho estatica — F. Santos Reis — 1 vol; These sobre estabilidade das abobadas — Hor-Meyll — 1 vol.

Estabilidade: — Grandes Voûtes — Sejourné — 1 vol.

Construcção: — Constructions civiles — Barbérot — 1 vol; Fouilles et Fondations — B. C. T. P. — 1 vol.

Hydraulica: — Hydraulique — A. Flamant — 1 vol; Hydraulique — Le Bonnet — 1 vol; Calcul des Canaux et Aqueducs — Daries — 1 vol.

Estradas: — Resistencia dos trens — C. Stevenson — 1 vol; Railroad Construction — Webb — 1 vol; Cubature des terrasses et Mouvement des terres — Daries — 1 vol; Tracé et Terrassements — B. C. T. P. — 1 vol; Construction et Voie — B. C. T. P. — 1 vol.

Portos de mar: — Portos do Brasil — Ministerio da Viação — 1 vol.

Electrotechnica: — Cours d'Electricité — Gerard — 2º e 3º vols; Electricité Industrielle — Roberjot — 1 vol; Electricité dans l' Industrie Hotelière — Roberjot — 1 vol.

Architectura: — Notas de architectura — Campello — 1 vol; Hygiene dos edificios — Campello — 1 vol.

Machinas: — Notas de aula — Farina — 1 vol.

Escola Normal

O prefeito do Districto Federal resolveu conceder as férias solicitadas pelos alumnos da Escola Normal; porém, sómente do dia 24 ao dia 29 deste inclusive.

A orientação profissional e os "tests" na escola primaria

Nos dias 19, 21 e 24 do corrente, ás 5 horas da tarde, o professor Pieroni, a convite da Directoria Geral da Instrucção Publica, vae realisar tres conferencias na Escola Polytechnica, dedicadas ao nosso magisterio.

As duas primeiras palestras versarão sobre a orientação profissional pela escola. A ultima tratará dos "tests" na escola primaria.

Gremio Litero-Athletico do Prytaneu Militar

Communicaram-nos:

"Realisou-se no ultimo domingo a projectada excursão ao Forte São Luiz organisada pela directoria deste gremio e offerecida aos seus consocios".

2.ª FEIRA ODEON 2.ª FEIRA

E' um romance moderno!

Não supponham que se trata daquelle homem féro, que se casou com sete mulheres mais para ter o prazer de estrangulal-as.

Não!

BEN LYON

o artista de quem as moças gostam, faz o papel de

O BARBA AZUL

apenas por conveniencia, na vida vertiginosa de hoje em que o divorcio permitte sete casamentos...

LOIS WILSON e BLANCHE SWEET

são as heroinas deste film da

FIRST NATIONAL

E' um PROGRAMMA SERRADOR

COMO PROLOGO — O lindo sketch parisiense "J'aique ça", criado por MISTINGUETTE em Paris e que vae aqui ser representado pela Comp. de prologos do ODEON — destacando-se a interessante interpretação de SUZY REGINE e a JAVA dançada por OESER VALERY e MARIO SOARES e a linda canção de ROBERTO VILMAR. — Scenario interessantissimo, rigorosa mise-en-scene e adaptação de LUIZ DE BARROS

CORREIO SPORTIVO

FOOTBALL

OS TRAININGS DE HONTEM

Os matches trainings de hontem tiveram este resultado:
Botafogo x Fluminense, empate de 3 x 3.
America x Vasco, empate de 3 x 3.
Flamengo x Syrio, Flamengo 4 x 1.

O MATCH FLAMENGO x FLUMINENSE — VALIOSA OFFERTA

Achando-se de passagem pelo Rio e para manifestar o muito interesse que toma pelos sports, particularmente, pelo football, o sr. Anatole Schwob, administrador da Tavannes Watch Cº, S. A., a grande fabrica de relogios e de machinas de precisão de Tavann (Suissa), resolveu, aliás com muita gentileza, offerecer em nome desse importante estabelecimento de que é um dos principaes dirigentes, elegantes relogios e pulseiras-relogio Cyma, marca sobejamente reputada no mundo inteiro, aos presidentes, entraineurs, juiz e jogadores dos dois gloriosos clubs locaes, Flamengo e Fluminense, que disputarão no proximo domingo um dos mais interessantes jogos do campeonato.

Sabemos ainda que o sr. Gertsch, o muito sympathico ministro da Suissa entre nós, afim de dar maior vulto a este acontecimento sportivo, deliberou a elle comparecer, e tanto mais para ter a satisfação de ver entregar ás autoridades e jogadores desses dois estimados clubs, os productos da maior fabrica do paiz que aqui representa.

O sr. Anatole Schwob, a quem tivemos o prazer de avistar, nos fez sentir a viva satisfação que terá em assistir essa partida sportiva e a satisfação ainda mais viva de poder obsequiar, como acima ficou dito, uma plêiade de jovens sportsmen nossos patricios com lembrança que marcarão por longos annos a hora da fraternidade sportiva e da incontestavel amizade existente entre o Brasil e a Suissa.

Os lindos relogios offerecidos tão gentilmente pelo sr. Schwob, acham-se em exposição nas vitrines da muito conhecida joalheria La Royale.

A. A. PORTUGUEZA

Terá logar depois de amanhã, domingo, na séde social á rua Marechal Floriano n. 124, sobrado, a festa mensal com que esta associação, reunirá mais uma vez em seus salões a fina sociedade. Terá a abrilhantal-a o jazz do batalhão naval, é o trabalho insano dos seus directores e associados que esperam assim conseguir mais uma victoria na sua parte recreativa. O secretario previne aos associados que a entrada será mediante a apresentação feita do recibo n. 6.

A FESTA DO MARQUEZA F. C.

A directoria do Marqueza F. C. leva ao conhecimento dos seus associados que amanhã, dia 19, fará realizar na sua séde o baile mensal de costume. Os socios terão entrada mediante apresentação do recibo n. 6. O thesoureiro estará no local das 8 horas em deante. Haverá um magnifico jazz-band.

Assembléa — O vice-presidente do Marqueza F. C., em exercicio de suas attribuições, convida os associados quites a se reunirem em assembléa geral a realizar-se hoje, 18, ás 8 horas da noite, com a seguinte ordem do dia:
preenchimento de cargos vagos;
interesses sociaes.
(Segunda e ultima convocação).

ASSOCIAÇÃO DE CHRONISTAS DESPORTIVOS — SESSÃO DE DIRECTORIA

O presidente da Associação de Chronistas Desportivos, convida por nosso intermedio aos seus collegas de directoria, a se reunirem, sabbado, 19 do corrente, afim de tratarem assumptos de magna importancia.

A PROXIMA FESTA DO VILLA ISABEL F. C.

Amanhã sabbado, 19 do corrente, será realizada a soirée dansante que a directoria do Villa Isabel F. C. dedica aos associados e suas familias. A entrada só será permittida com a apresentação do recibo de Junho, podendo fazer-se acompanhar por duas senhoras da familia.

LIGA METROPOLITANA DE DESPORTOS TERRESTRES

A Commissão Technica de Football em sua sessão de 16 do corrente, resolveu:

A) Tornar sem effeito a pena de censura applicada ao juiz Antonio Neves, em vista dos termos do officio enviado pelo mesmo senhor.

B) Acceitar as explicações do senhor Carlos Conceição, dos motivos por que não actuou o jogo dos primeiros quadros Esperança x Engenho de Dentro.

C) Approvar os relatorios apresentados pelos representantes junto dos jogos Americano x Fidalgo, Modesto x Confiança, e Esperança x Engenho de Dentro.

D) Acceitar a escusa do sr. Manoel Corrêa Filho, de actuar o jogo dos segundos quadros, Esperança x Engenho de Dentro.

E) Approvar os seguintes jogos:

Confiança x S. Paulo Rio — Primeiros quadros, realizado, no dia 23 de maio p. p., marcando-se dois pontos ao Confiança A. C., por ter vencido pelo score de 1 x 0;

Esperança x Metropolitano — Primeiros quadros, realizado em 30 de maio p. p., marcando-se dois pontos ao Metropolitano A. C., por ter vencido pelo score de 4 x 1;

Engenho de Dentro x Modesto — Segundos quadros, realizado em 30 de maio p. p., marcando-se dois pontos ao Engenho de Dentro A. C., por ter vencido pelo score de 3 x 2;

Metropolitano x Engenho de Dentro — Segundos quadros realizado em 6 do corrente mez, marcando-se dois pontos ao Metropolitano A. C., por ter vencido pelo score de 1 x 0;

Esperança x Engenho de Dentro — Primeiros e segundos quadros, realizados em 13 do corrente mez, marcando-se dois pontos ao Engenho de Dentro A. C., em ambos os quadros, por ter vencido pelos scores 3 x 2 e 1 x 0, respectivamente.

Americano x Fidalgo — Primeiros e segundos quadros, realizados em 13 do corrente marcando-se dois pontos ao Americano F. C., nos primeiros quadros, por ter vencido pelo score de 4 x 1 e um ponto a cada club, nos segundos quadros por ter empatado pelo score de 3 x 3;

Modesto x Confiança — Primeiros e segundos quadros, realizada em 13 do corrente, marcando-se dois pontos ao Modesto F. C., por ter vencido pelo score de 3 x 1 e dois pontos ao Confiança A. C., nos segundos quadros por ter vencido pelo score de 2 x 0;

F) Multar em 30$ o Engenho de Dentro A. C. por ter incluido o amador Alberto Gierkens sem ter pago a taxa de inscripção, no jogo com o Modesto F. C., realizado em 30 do mez proximo passado.

G) Multar em 10$ cada um dos senhores Albano Coelho e Leonardo Gonçalves Teixeira, por não terem comparecido para actuar os jogos dos segundos quadros Americano x Fidalgo, e Modesto x Confiança, realizado em 13 do corrente mez.

H) Sortear para juizes dos jogos Esperança x Fidalgo a se realizarem em 20 do corrente por não ter chegado a accordo os representantes respectivos dos clubs, srs. Gilberto Alves de Lima, para os primeiros quadros e Boanerges da Silva, para os segundos quadros.

I) Escalar para representantes dos jogos a se realizarem em 20 do corrente:

Campo Grande x Confiança — João Pinto da Rocha;
Modesto x Metropolitano — José Pereira de Mattos;
Esperança x Fidalgo — Mario Natividade de Araujo;
Engenho de Dentro x Dramatico — Almiro Natividade de Araujo.

O JOGO INDEPENDENCIA X MACKENZIE

A thesouraria do Independencia F. C. avisa a todos os associados que o ingresso para o jogo com o S. C. Mackenzie, no proximo domingo, no campo do Club (José do Patrocinio 51) será pessoal e mediante a apresentação do recibo n. 6.

UMA ASSEMBLE'A NO INDEPENDENCIA

O presidente do Independencia F. C. convida os associados, e reunirem em assembléa geral extraordinaria em 1ª convocação, segunda feira (21) ás 8 horas da noite para tratarem dos seguintes assumptos:

Eleição de cargo vago e interesses geraes.

O FAR WEST NO FESTIVAL DO COMBINADO ZIZINHO

Realizando domingo este festival o Combinado Far-West tomará parte enfrentando o conjunto do Coqueiro F. C. em disputa de uma taça.

O director sportivo do Far-West pede o comparecimento dos seguintes jogadores na séde social ás 8.30 para saírem uniformizados para o campo do Estados Unidos F. Club.

Joaquim — Augusto — Gaz — Archilão — Dominguinhos — Aristides — Jorge — Durval — Eloy — Rabaça — Oswaldo.
Reservas:
Cidoca — Salamão — Mesqueira.

Excursionismo

GREMIO EXCURSIONISTA NACIONAL

A secretaria deste gremio pede aos seus associados comparecerem á séde social hoje, sexta-feira, ás 8 horas da noite, afim de assistirem a assembléa geral extraordinaria, em continuação da convocada em 14 do corrente, e deliberarem sobre os trabalhos apresentados.

A bibliotheca registrou mais a seguinte offerta do Serviço Sanitario do Estado de São Paulo: "Boletim Hebdomadario de Estatistica Demographo-Sanitaria dos municipios de São Paulo, Santos, Campinas, Ribeirão Preto, São Carlos, Guaratinguetá e Botucatú", anno XXIII, ns. 1, 2, 3, 4, 5, 6, 7 e 8.

Athletismo

OS VENCEDORES DAS COMPETIÇÕES DO INDEPENDENCIA.

Realizando-se domingo, ás 9 horas da manhã no salão da secretaria do Club, a entrega dos premios aos vencedores e 2º collocados nas diversas provas da ultima competição intrena de athletismo, o presidente do Independencia convida os associados e suas familias a assistirem o acto.

TENNIS

OS JOGOS DE DOMINGO

No campeonato de tennis, realizam-se domingo os seguintes jogos:

Serie — A.

Fluminense x Hellenico — Sómente os 1º quadros, ás 9 horas da manhã — scouts — do Fluminense F. C., á rua Alvaro Chaves.

Vasco x Brasil — Sómente os 1º quadros, ás 9 horas da manhã;

Villa Izabel x America — Sómente os 1º quadros, ás 9 horas da manhã;

Bangu' x Flamengo — 1º e 2º quadros ás 9 horas da manhã — scourt — do Bangu' os primeiros quadros — courts — do Flamengo os segundos quadros.

São Christovão x Botafogo — 1º e 2º quadros, ás 9 horas da manhã, courts — do São Cristovão A. C., os primeiros quadros — courts — do Botafogo F. C. os segundos quadros.

REMO

O BAILE DO NATAÇÃO E REGATAS

Tendo a Cantareira resolvido não fornecer as barcas aos clubs nauticos, conforme era costume, a directoria do Club de Natação e Regatas, com o firme proposito de proporcionar ainda este mez uma bella festa social, resolveu realizar no proximo domingo dia 20, um vesperal dansante na respectiva séde e que terá inicio ás 5 horas da tarde.

Para esse fim, a directoria contratou a Broadway Jazz, a lém do serviço de buffet podendo assseverar que esta festa terá o brilhantismo das anteriores.

Para entrada dos associados será necessaria apresentação da carteira de identidade acompanhada do recibo n. 6, dando direito ao socio ser acompanhado de senhoras de sua familia, conforme o regimento interno do Club.

CLUB INTERNACIONAL DE REGATAS

A directoria do Club Internacional de Regatas previne aos associados que não tendo até ao momento a Companhia Cantareira cedido uma de suas barcas para esta regata, por motivo de augmento do trafego, além de outras se acharem em reparos, é bem possivel que este Club não possa comparecer com uma barca, conforme tem feito nos annos anteriores e vinha publicando.

CLUB DE REGATAS DO FLAMENGO

Acha-se aberto no club de regatas do Flamengo, um concurso de propostas para a admissão de novos socios, até 31 de agosto proximo, cujo regulamento é o seguinte:

1) O socio que mensalmente propuzer maior numero de socios contribuintes acima de 20, receberá como premio um escudo do club;

a) se o numero de propostas passar de 50, receberá um escudo de ouro e um diploma.

2) O socio que no fim do concurso tiver proposto maior numero de novos socios, terá direito a um premio especial e um diploma;

3) Encerrado o concurso, haverá um sorteio ao qual concorrerão:

a) todos os socios acceitos no periodo de isenção de joia;

b) todos os proponentes com tres socios contribuintes, no minimo, com direito a tantos numeros, quantos forem os grupos de tres propostas;

c) todos os socios proponentes de um socio remido.

O premio desse sorteio será o titulo de socio remido no valor de 2:000$.

Só serão computadas as propostas após o pagamento da primeira mensalidade.

TURF

AS FESTAS INAUGURAES DO NOVO HIPPODROMO DO JOCKEY-CLUB

A data de 11 de julho assignalará um grande acontecimento na vida da cidade: a inauguração do grandioso hippodromo da Gavea. As festas commemorativas desse acontecimento se prolongarão por algumas semanas, tão brilhantes como o programma que se organiza e com a presença de um sem numero de representações sportivas do Prata, de França e de Inglaterra.

Entre os numeros do programma é de assignalar desde já o magnifico baile a realizar-se no maior salão do Rio de Janeiro, que é justamente aquelle do pavilhão ou palacio dos socios do Jockey-Club, que tão monumental se eleva no conjunto das construcções da Gavea. Além desse baile podemos destacar ainda alguns chás-dansantes, um chá paulista, um five-ó-clock-tea, bem como algumas horas dansantes que se succederão aos ultimos pareos das primeiras corridas inauguraes.

Será, como se vê, uma época de elegancia e mundanismo. E, dessas festas extraordinarias pelo seu luxo e brilho bem é de ver que se poderá ter uma idéa quando se sabe que todas ou quasi todas serão privativas dos socios do Jockey-Club e de suas familias, e que os quadros, tanto o de socios effectivos, como o dos temporarios, se acham quasi que de todo preenchidos.

VARIAS NOTICIAS

O premio Criação Estrangeira, que será realizado depois de amanhã, no hippodromo do Derby Club, assignalará o apparecimento nas nossas pistas dos primeiros representantes da turma dos dois annos estrangeiros existentes nas nossas coudelarias e nas de S. Paulo, alguns dos quaes já corridos. Do lote que será apresentado destacam-se pelos galopes que vêm fornecendo Titiana, por Amsterdam e Tortola, uma boa potranca já ganhadora em Porto Alegre; Labin, por Retrechero e Legendaria, e Asunción, por Desenrielto e Hortuilla, todas tres argentinas. Legionario e Gardenia, esta por Elcano e Gladys, já correram em S. Paulo e não figuraram. O potro, por The Panther e Briolet, é muito indocil e máo largador.

—:— Como antecipamos desembarcarão hoje nesta capital, procedentes de Porto Alegre, os tres annos uruguayos Krüg e Kodak, recentemente adquiridos em Montevidéo para turfmen do Rio de Janeiro por intermedio do conhecido importador sul-riograndense sr. Sezefredo Barcellos. O potro ficará nos cuidados do entraineur Gabriel Reis e a potranca será confiada ao sr. Paulo Rosa.

—:— Desde ha dias que vem circulando nos nossos meios sportivos o boato de que uma das mais populares e importantes coudelarias cariocas, cujas côres atravessam agora um máo momento, mas que em temporadas anteriores figuraram com muito brilho, está em vesperas de ser liquidada. E' possivel, todavia, que esse boato não se confirme e no caso contrario o proprietario do stud em questão, que é um dos mais preciosos elementos do nosso turf, não demorará muito em adquirir novos pensionistas, capazes de honrar as tradições de sua jaqueta.

—:— Alguem, hontem, na secretaria do Jockey-Club, alvitrou a idéa dessa sociedade organizar os seus programmas do novo hippodromo com treze pareos, cinco dos quaes se realizariam aos sabbados e os restantes no domingo. Essas reuniões extraordinarias seriam seguidas de chás dansantes no grande salão que o novo hippodromo possue para isso. A idéa foi applaudida e caso seja levada a effeito, para o que é imprescindivel permissão especial da municipalidade, constituirá uma innovação no nosso turf, que de certo seria bem acolhida.

—:— Pelo vapor "Forbin", esperado hoje, devem chegar da França, para o conhecido importador sr. Carlos Coutinho, os dois potros de 3 annos Magasin e Manteau, este filho de Arc de Triomphe e Dorothée, e aquelle por Frére Luce e Ribambelle, os quaes serão aqui postos á venda. O mesmo importador espera tambem, de Montevidéo, pelo vapor "Ceylan", que deve chegar amanhã, os potros de 3 annos Blampollo, filho de Air Raid e Sorrentina; e Stonecrop, por Melrose II e La Tosta, e o de 2 annos Milford, filho de Labori e Mary Gray. Estes tres animaes estão egualmente á venda.

—:— Sob a presidencia do marechal Caetano de Faria, reuniu-se ante-hontem a Commissão Central dos Criadores, achando-se presentes os srs. dr. J. G. Pereira Lima, dr. Plinio Marques, dr. Ricardo Xavier da Silveira, dr. Villela dos Santos, dr. Benedicto de Moraes, Jonathas Pereira e dr. Ricardo de Almeida Rego. A commissão, depois de ter tomado conhecimento das provas officiaes recentemente disputadas nesta capital e do programma dos classicos e grandes premios apresentados pelo Jockey Club da Bahia, julgou essa sociedade habilitada a distribuir os premios officiaes no corrente anno.

—:— Do serviço telegraphico da United Press.

Ascot, 17 — Foi disputado hoje o pareo Gold Cup, que foi ganho pelo cavallo Solario, seguido de Priori II e de Pensasinorem.

Justa reclamação

Estiveram hontem, em nossa redacção, varios moradores da rua Silva Rego, no Jacaré, que nos solicitaram intercedessemos junto aos poderes municipaes, no sentido de obrigar o proprietario ou proprietarios do terreno baldio sito áquella rua em frente ao n. 55, fóco perigoso de mosquitos, moscas e toda especie de immundicies que são para ali atirados, a mural-o, de accôrdo com as posturas municipaes.

A referida rua está completamente edificada, tem meio fio e passeio, não se sabendo o motivo por que aquelle terreno goza dessa esquisita excepção, constituindo um perigosissimo fóco de miasmas e de possiveis endemias. E' de suppôr que o agente local da Prefeitura cumpra o seu dever, fazendo apenas respeitar as leis municipaes.

Isto bastará.

ACTOS DO GOVERNO FLUMINENSE

O presidente do Estado do Rio assignou os seguintes actos: — Declarando a professora d. Eponina Amelia dos Santos com direito aos vencimentos accrescidos de 600$ annuaes, correspondentes á promoção de classe e á gratificação addicional igual á metade da ordinaria, tambem na mesma importancia a partir de 22 de novembro de 1924, data em que entrou em execução a lei n. 1881 de 18 de novembro do mesmo anno, ficando aberto o necessario credito; exonerando, a pedido, José Joaquim Neves do cargo de 2º supplente do sub-delegado de policia do 6º districto do municipio de Campos, e Seraphim de Oliveira [illegible] do cargo de 2º supplente do sub-delegado de policia do 1º districto do municipio de Rezende; nomeando Jeronymo Fernandes da Silva para o cargo de 1º supplente do sub-delegado de policia do 9º districto do municipio de Campos, ficando exonerado o actual; dispensando os segundos tenentes Raul Carnier da Silva, Frederico Bicudo da Silva e Uriel Duarte Rodrigues dos cargos de subdelegados de policia especiaes, em commissão, dos 2º, 3º e 5º districtos do municipio de Cambucy; dispensando o 1º tenente Ponciano Gonçalves Marques do cargo de sub-delegado de policia especial em commissão, no 4º districto do municipio ultima referido; declarando sem effeito o acto de 22 de abril do corrente anno na parte em que nomeou João Quintino Junqueira para o cargo de juiz de paz do 5º districto do municipio de Valença, visto ter prestado affirmação dentro do prazo legal e nomeando-o novamente para o referido cargo; — o acto da mesma data na parte que nomeou Manoel de Avellar para o cargo de supplente do juiz de paz do mesmo districto, pelo mesmo motivo, ficando nomeado novamente para o referido cargo; concedendo ao porteiro do palacio da presidencia, Antonio Penna, o accrescimo de 25 % sobre os seus vencimentos annuaes de 4:800$ correspondentes a cinco quinquennios completos de serviços prestados ao Estado, a titulo de gratificação addicional, a partir de 30 de dezembro de 1925 levando-se em conta o que desde então já recebeu em virtude do accrescimo de 20 %.

HANSEATICA-PILSEN
A MAIS FINA DAS CERVEJAS FINAS.
ESPECIALIDADE DA COMPANHIA HANSEATICA.
RUA DR. JOSE' HYGINO, 115 — RIO DE JANEIRO
(9113)

Agasalhos para crianças
a preços vantajosos
comprem no
Paraiso das Crianças
a *maior*, a *melhor* e a mais *antiga*
casa só de artigos para crianças
134 — RUA 7 DE SETEMBRO — 134
Fone C. 1231 - Rio de Janeiro

SEM FIO

AS IRRADIAÇÕES DE HOJE

Radio Club
(Onda de 320 metros).

A' 1 hora — Boletim commercial e noticioso.
De 1,30 ás 2 horas — Discos.
Das 4 ás 5 horas — Discos.
Das 5 ás 5,30 Boletim commercial e noticioso — Previsão do tempo.
Das 7 ás 8,30 — Orchestra do Hotel Central — Notas de interesse geral.
Das 8,30 ás 8,55 — Boletim commercial.
Das 9,05 ás 9,20 — Hora certa e palestra do dr. Leonidio Corrêa.
Das 9,20 em deante — Transmissão de musicas de dansa e canções e modinhas brasileiras, pelo Patricio.
Palestra sobre o divorcio, ás 10 horas, por Mendes Fradique.

Radio Sociedade
(Onda 400 metros)

12 horas — Jornal do Meio-Dia (Noticias de interesse geral extrahidas dos jornaes da manhã — Abertura da Bolsa — Cotações do algodão, do assucar, do café, cambiaes — Pagina Feminina).
Supplemento musical do Jornal do Meio-Dia.
A's 5 horas — Musica da sorveteria Alvear, dirigida pelo maestro Pickman.
Quarto de hora infantil pela senhorita Maria Elisa Reis.
Jornal da Tarde (Previsão do tempo. Noticias diversas. Fechamento da Bolsa. Cotações do algodão, do café, do assucar, cambiaes e de titulos).
A's 8 horas — Jornal da Noite (Secção noticiosa e de informações, etc.).
A's 8,30 — Concerto vocal e instrumental no studio da Radio Sociedade, organizado pela professora senhorita Marietta Bezerra.
Os acompanhamentos ao piano serão executados pelo professor Souza Lima.

Programma do concerto

Primeira parte — 1 — Pember: Chant Hindou. Fabuyo: Mi pobre reia. — Canto pelo sr. Adacto Filho. 2 — Flégier: [illegible] — Carlos de Campos: Diamantes. Canto pela sra. Rosetta Costa Pinto. 3 — [illegible] — Sólo de violoncello, pela senhorita Maria Ignez de Almeida [illegible] professor Newton Padua.

Segunda parte — 4 — Phantasia humoristica por Luiz Peixoto [illegible] Burguelino de Souza: Longe da vista mas perto do coração; Miguel Angelo: Serenata — Canto pela professora Marietta Bezerra. 5 — Saint-Saens: Le cigne. Sólo de violoncello pela senhorita Maria Ignez de Almeida. 7 — Felix de Otero: A flor e a fonte. [illegible] Adacto Filho. 8 — [illegible] Berceuse; Strauss: Serenade. — Canto pela sra. Rosetta Costa Pinto. 9 — [illegible] Rosetta Costa Pinto e sr. Adacto Filho.

A's 10 horas — Supplemento commercial e noticioso do Jornal da Noite.

Um bicheiro autuado em flagrante

O dr. Carlos Romeiro, delegado do 21º districto, teve denuncia de que, no Mercado de Flores [illegible] o individuo de nome Luciano de Almeida, vulgo "Pombinho". Hontem, a autoridade [illegible] prendeu "Pombinho", levando-o para a Central de Policia onde foi autuado em flagrante e recolhido ao xadrez.

E' improcedente a acção

No juizo da 2ª vara civel foi proposta por Luiz de Carvalho contra Lino T. Neves uma acção ordinaria afim de que o réo lhe pagasse a quantia de 584 libras, segundo o cambio brasileiro do dia.

A presente acção, por sentença de hontem foi julgada improcedente.

A CAMPANHA CONTRA A FORMIGA

Proseguem as experiencias da Sociedade Fluminense de Agricultura

Hoje, ás 8 horas da manhã, em varios terrenos de Nictheroy, em que foram applicadas, serão feitas as verificações da efficacia da "Tanajuricida Pinheiro", invento do dr. João Pinheiro e da "Sauvicida Houston", invento do dr. Frank Houston.

Tomarão parte nos trabalhos os drs. Azevedo Marques, nomeado pelo ministro da Agricultura; Constatino Rego, pelo secretario do Estado da Agricultura; Sabino Mongeon, pelo prefeito de Nictheroy e Thomaz Coelho Filho, pela Sociedade Fluminense de Agricultura, os quaes constituem a Commissão Technica que tem a responsabilidade da constatação da efficiencia daquelles inventos.

Assistirão os labores dos technicos os drs. Eurico Teixeira Leite e Creso Braga, respectivamente presidente e secretario geral da Sociedade Fluminense de Agricultura.

Dentro de alguns dias, serão lavrados os laudos respectivos, que terão ampla divulgação pela imprensa.

Sing Bang e Jon moeram o corpo do soldado

Sing Bang King é o proprietario do restaurante chinez da rua do Estacio nº 73 e Jon é o seu fiel servidor.

São duas entidades que se unificam na cavação da vida, pela boia a 1$400 com tres e mais pratos, exclusive a sobremeza.

Hontem ali por volta de tres horas entrou no restaurante do Sing o soldado do 1º regimento de cavallaria divisionaria, Alamir Santos, nº 744 e pediu um almoço.

— Não tem — volveu Sing.

— Como não tem? — Volveu pasmado o militar.

E Sing trocou algumas palavras em chinez com o empregado e retornou:

— Almoço não tem mais...

O soldado exasperou-se e virou o restaurante em frege, saindo em seguida para a rua. O chinez e o seu zeloso auxiliar saíram em sua perseguição e armados um de uma barra de ferro e outro com uma cadeira alcançaram o militar a quem espancaram cruelmente, deixando-o ferido em diversas partes do corpo. O local encheu-se de curiosos, a policia acudiu e os dois chinezes foram presos e autoados no 9º districto.

O ferido recebeu os soccorros da Assistencia e foi em seguida removido para o Hospital Militar.

Automobilismo

O emprego de rolamentos em substituição aos mancaes de bronze

O rolamento empregado no motor Sunbeam em substituição aos mancaes de bronze.

O automovel "Sunbeam", que até ha pouco ainda mantinha o record mundial de velocidade do kilometro lançado, tem um motor com as valvulas commandadas por cima e é de rotação muito elevada.

Para conseguir a efficiencia que permittiu manter tantas vezes o record do kilometro, um dos principaes problemas consistiu em reduzir o mais possivel o attrito nos mancaes e na transmissão.

[illegible]

A EXPORTAÇÃO DA NASH

A Nash Motors Comp. exportou em março ultimo 16.265 carros Nash e Ajax; estabelecendo novo record. O augmento sobre o record anterior, em fevereiro, foi de 14,9 por cento.

A PRODUCÇÃO DA CHEVROLET

A Chevrolet Motors fabricou em março 65.041 carros contra 41.383 no mesmo mez de 1924. [illegible]

A PRODUCÇÃO DA AUBURN AUGMENTOU 406 POR CENTO

A Auburn Automobile Co. produziu nos tres primeiros mezes deste anno 3394 carros contra 839 no mesmo periodo de 1924; um augmento, em um anno, de cerca de 406 por cento.

2414 STUTZ

A Stutz Motor Car Co. recebeu até 31 de março encommendas do novo modelo, num total de 2.414 carros, representando um valor de approximadamente 7.250.000 dollars.

O NOVO RECORD DE VENDAS DA GENERAL MOTORS

A General Motors vendeu em março 106.051 carros em todas as suas divisões, contra 70.594 no mesmo mez de 1924, o que representa um augmento de 34.457 ou 50 por cento.

O record anterior pertencia a abril de 1923, com 105.778 carros vendidos.

O total das vendas nos tres primeiros mezes de 1926 foi de 224.720 contra 135.766 no mesmo periodo de 1925, com um augmento de 66 por cento.

A venda de carros Chevrolet nos tres primeiros mezes de 1925 ficou reduzida com a introducção do novo modelo.

A TAXA SOBRE A GAZOLINA RENDEU O ANNO PASSADO 150.000.000 DE DOLLARS, NOS ESTADOS UNIDOS.

Os proprietarios de automoveis pagaram ao governo americano 146.028.940 dollars da taxa sobre a gazolina. Este total é 83 por cento maior do que em 1924 e quasi cinco vezes maior do que em 1923, sendo esses augmentos devido ao maior numero de automoveis, á majoração da taxa e á adopção da taxa por alguns Estados que ainda não a tinham.

Do total arrecadado em 1925, 102.065.216 dollars foram entregues á commissão de construcção de estradas de rodagens e 32.721.704 para a construcção de outros trabalhos de estrada. Estes 150.000.000 provêm da taxação de 25.831.133.136 litros de gazolina.

O LUCRO LIQUIDO DA FORD E O VALOR DE SUAS PROPRIEDADES EM 1925

De accordo com os dados officiaes publicados pelo governo americano, vê-se que a Ford Motor Company teve um lucro liquido, em 1925, inferior ao de 1924, em cerca de 20.000.000 dollars. O lucro liquido em 1925 foi de 94.660.397 dollars contra 116.105.416 em 1924.

O valor das propriedades da Ford, com a construcção de novas fabricas e machinismo, foi porém augmentado em 1925 de 644.624.468 dollars para 742.913.468 dollars ou mais de 98.000.000. Considerando o capital invertido em 1925 e em 1924, o anno de 1925 em logar de accusar 20.000.000 menos nos lucros liquidos, passa a ser superior a 1924 em mais de outros 20.000.000.

O PROJECTADO RAID ENTRE ESTA CIDADE E A DE NOVA YORK

O sr. Manuel Luiz Sanches que, como ha tempos noticiámos, projectou um raid automobilistico entre esta cidade e a de Nova York partiu hontem, para o Rio Grande do Sul, onde vae tentar conseguir parte dos recursos financeiros de que necessita para o projectado raid.

INSPECTORIA DE VEHICULOS

Estão chamados a comparecer dentro de 48 horas para responderem por infracções [illegible] os conductores ou proprietarios dos autos abaixo mencionados:

Infracções dos dias 13 e 14:

[illegible]

EXAME DE MOTORISTA

Chamada para hoje, ás 12 horas: Antonio Martins de Souza, Marcellino Martins, José Maria de Oliveira e Silva, Albano [illegible] e Esaias [illegible]; Manoel Moreira da Silva, Joaquim Duarte da Silva Junior, [illegible], Feliciano Nunes Corrêa, e João Baptista Pereira.

Prova pratica — José Lourenço Teixeira e José Maria de Almeida.

Incendiou as vestes para morrer

A rapariga Maria Augusta da Silva, preta, residente á rua Julio do Carmo n. 421, aborreceu-se da vida e resolveu matar-se.

Para isso hontem, sem deixar nenhuma declaração escripta, ella embebeu as vestes em kerozene e em seguida ateou-lhes fogo. Aos seus gritos acudiram varias outras suas companheiras, que a custo apagaram as chammas e chamaram a Assistencia. A desgraçada mulher teve queimaduras dos 1º e 2º gráos pelo corpo, sendo soccorrida e internada depois no H. de Prompto Soccorro.

"Habeas-corpus" concedidos a sorteados militares

O juiz federal da 3ª vara concedeu "habeas corpus" aos sorteados militares João Pinto Duarte, Mario Ramos Vital, Mauricio Salomão da Silva, Antonio Octacilio de Vasconcellos e João Francisco.

O juiz federal da 2ª vara concedeu "habeas-corpus" aos sorteados Manuel Durval de Oliveira e Felippe Theodoro de Souza.

O juiz da 1ª vara concedeu "habeas-corpus", aos sorteados militares Emygdio Moreira e outros.

De Petropolis ao Rio em seis horas, em bicycleta

Os srs. Annibal Lobo, Antonio China e João Pestana, socios da casa Flora Oriental, estabelecida em Petropolis com negocio de flores e plantas, realizaram, hontem, um raid cyclistico entre a cidade serrana e esta capital gastando no percurso apenas seis horas.

Os "raidmen", que tiveram a gentileza de visitar esta redacção, offertando-nos um ramo de flores, partiram de Petropolis ás 4 horas da madrugada, aqui chegando ás 10 horas da manhã.

Julgou-se incompetente

O juiz da 7ª vara criminal julgou-se incompetente para julgar o "habeas-corpus" impetratado em favor de Walter Santiago.

Mais um vendedor da morte nas garras da policia

Um policial prendeu hontem, quando pretendia vender cocaina a uma decaida da rua Julio do Carmo, o preto Candido José Soares. Em caminho da delegacia Soares conseguiu desvencilhar-se do seu conductor e fugir, fazendo desapparecer o frasco de cocaina que comsigo levava.

Foi de novo preso e mettido no xadrez do 9º districto.

Notas recreativas

As festas joaninas, do Club dos Democraticos - A grande festa do Club Dinamarquez

As festas sertanejas do Ameno Resedá e da Corbeille de Flores

O movimento recreativista na cidade e nos suburbios

Toda correspondencia para esta secção deve ser encaminhada para a redacção, 1º andar, ao redactor das "Notas Recreativas".

O *Correio da Manhã* só comparecerá ás festas para as quaes receba convite e isto por uma só pessoa.

CLUB DOS DEMOCRATICOS — De uma forma bizarra, pondo em alto relevo o indiscutivel prestigio que desfrutam os denodados "carapicús", serão realizadas no sabbado, 26 do corrente, no reducto inexpugnavel da Aguia altaneira as imponentes "Festas Joaninas".

O que ellas são sabem-n'o todos — mixto de graça esfusiante e de folia irresistivel, proporcionando horas de supremo encanto, — mas ao gráo de explendor que attingirão este anno, as surprezas innumeras que terão é que todos anceiam por saber.

Dahi, dessa sublime inquietação entre os adoradores do pavilhão alvinegro, corresponder o afan em que se acha a infatigavel directoria em augmentar o fulgor das grandiosas festas.

O "Castello" phantasticamente illuminado, lindamente ornamentado com as mais raras flores, dará uma impressão extranha, quando no voltear das dansas, passarem as sacerdotisas do Amor, num contentamento extraordinario, inexcedivel.

Não se descreve o successo que alcançarão as "Festas Joaninas"; póde-se apenas prever que ellas deixarão um sulco de profundissima saudade.

AMANTES DA ARTE — Se a sua denominação não bastasse para dizer do que é capaz de realizar em assumptos recreativos a formidavel "Commissão dos Arrojados", filiada ao club acima, o monumental baile que vae effectuar no "Atelier" bastaria para affirmal-o.

Será, portanto, um acontecimento o festival que a commissão leva a effeito na noite de 11 de julho proximo.

AMENO RESEDA' — Conforme já registramos ha dias o glorioso rancho effectua na noite de 26, magnifica festa sertaneja que causará grande contentamento em todos que tiverem o prazer de assistil-a.

Sará ella a recordação viva do passado, trazendo á imaginação os momentos gozados no sertão longinquo.

Esta festa que vem despertando enorme enthusiasmo tem merecido especiaes cuidados da infatigavel directoria que assim offerece aos socios e convivas impressões novas e felizes.

FILHOS DE TALMA — A veterana sociedade da rua do Proposito não descança nas suas festas, são umas após outras e cada qual com maiores attractivos.

Para domingo foi resolvido realizar-se uma explendida tarde noite dansante das 4 1/2 ás 12 da noite.

Infatigaveis os Filhos de Talma.

TIJUCA TENNIS CLUB — Para domingo o elegante club que desfruta innumeras sympathias já annunciou um torneio interno de tennis ás 8 horas da manhã e ás 2 1/2 da tarde almoço intimo.

CRUZEIRO DO NORTE — O popular rancho da rua Senador Euzebio promoverá domingo, com o capricho que todos conhecem um sarau dansante cheio de novidades.

FLOR DO ABACATE — Está marcada para a noite de 24 do corrente no "Galho" uma attrahente festa promovida pelo Gremio das Orchidéas.

Desnecessario será aditar mais alguma cousa a esta nota, pois uma festa do "Gremio das Orchidéas" significa dizer uma noite cheia de infinita alegria.

CONCURSO DE TANGO E FOX-TROT — Os sympathicos moços Manuel Costa e Amaro Leite effectuam no dia 19, na rua Visconde do Rio Branco 53 um interessante concurso de tango e Fox-Trot, havendo um jury para o competente julgamento.

Já se acham inscriptos alguns dos mais afamados dansarinos, promettendo ser muito interessante esse concurso.

RECREATIVO DE BOTAFOGO — Está combinado pelos rapazes que formam o mebquisto club um grande convescote á Mangaratiba no dia 4 de julho vindouro.

ESCOLA DRAMATICA MARIA DA PIEDADE — Será inaugurada amanhã no salão da rua Visconde do Rio Branco nº 53, uma Escola Dramatica em homenagem á applaudida amadora Maria da Piedade.

CORBEILLE DE FLORES — A galante sociedade familiar realiza na noite de 26 do corrente imponente festa sertaneja para a qual não tem poupado a directoria os maiores esforços.

Festa que fará reviver horas de intensa alegria, certo se revestirá de um cunho magnifico trazendo para a sympathica sociedade maiores louros que ha conquistado na sua já longa existencia.

GUANABARENSE CLUB — *Ilha do Governador* — Esta querida sociedade da Ilha do Governador, ponto obrigatorio das mais distinctas familias deste populoso recanto da bahia de Guanabara, abre os seus salões no proximo dia 23, para regosijo de seus innumeros associados.

Realizar-se-á uma imponente festa Joanina com o concurso do festejado jazz-band Elite, já previamente contratada.

Torna-se desnecessario enaltecer a importancia das festas e reuniões do Guanabarense, sempre esperadas com justificada anciedade pelo bom gosto e dedicação de todos os membros de sua directoria, onde existe a melhor harmonia, a verdadeira homogeneidade, não se destacando ninguem, todos procurando elevar bem alto as tradicções invejaveis do Guanabarense Club.

Balões artisticos, subirão no ar, fogos de salão e de jardim, serão queimados em profusão, além de enorme fogueira, que arderá ininterruptamente até que Phebo rompendo as trevas, amoreça pouco a pouco dominando assim, as suas labaredas satanicas e infernaes, pondo em retirada estrategica todos os seus convidados e associados do Guanabarense.

VAIDOSAS DE BOTAFOGO — Promovido pelas graciosas senhoritas Eurydice Santos e Maria Luiza Santos effectua-se amanhã deliciosa festa na sympathica sociedade do aristocratico bairro, que inauguração de sua nova séde á rua luto successo.

CLUB DINAMARQUEZ — Commemorando o anniversario da gloriosa bandeira da Dinamarca, e a inauguração de sua nova séde á rua da Quitanda, o importante Club Dinamarquez offerece amanhã aos seus socios e convidados um esplendido sarão dansante.

CRUZEIRO DO SUL — No "Firmamento" da rua Visconde de Itauna effectua-se amanhã grandiosa festa commemorativa de mais um anniversario do popular rancho e para posse da sua nova administração.

A séde social certamente se tornará pequena para conter os innumeros admiradores do Cruzeiro do Sul.

BORBOLETAS VAIDOSAS DO MEYER — Em beneficio dos seus cofres sociaes e para inaugurar o seu piano o Bloco Borboletas Vaidosas do Meyer, a galante aggremiação que conta extraordinario numero de admiradores, leva á effeito amanhã attraente baile.

Os momentos passados entre as aligeras Borboletas serão fugazes mas deixarão uma inebiante recordação.

GREMIO JOÃO CAETANO — No domingo o antigo gremio dramatico da rua Getulio, em Todos os Santos, effectua uma reunião intima artistico-dansante que deve ser bastante concorrida, dando á 24 a sua recita mensal.

Estão mais annunciadas, no mesmo gremio, as seguintes recitas:

— Dia 29 do corrente espectaculo organizado pelo applaudido amador e ensaiador Luiz Marson, com o drama em 4 actos "Sylvia", do escriptor e jornalista brasileiro tenente Eduardo Magalhães.

— 12 de julho proximo festival artistico da estimada amadora Beatriz Vasconcellos, com a peça "Ministro do Supremo".

— Dia 13 de julho vindouro festival da illustrada amadora Selita Costa com o drama nacional em 3 actos "Attribulação de mãe".

VAIDOSOS DO ENCANTADO — Com o garbo que todos reconhecem o "Grupo dos Duques" filiado no dia 26 super-aristocratico baile para o brilho do qual todas as providencias com carinho estão sendo dadas.

— No dia 27 o mesmo club leva á effeito um sarão dansante delicioso.

QUEM SOMOS NO'S — O conhecido rancho da rua Faleiro numero 50, em Inhauma, effectua amanhã o seu baile mensal fazendo-se ouvir festejado pianista.

PRAZER DAS MORENAS DO BANGU' — Realizou-se terça-feira a assembléa geral extraordinaria para a eleição da nova directoria desta estimada sociedade recreativa.

Aberta a sessão pelo vice-presidente sr. Irineu Silva convidou o sr. Guilherme Pastor para dirigir os trabalhos, servindo como secretarios os srs. Frederico Pinheiro e José Soulheiro.

Lida a acta da assembléa anterior, que foi submettida á discussão e depois approvada, suspenderam-se os trabalhos por dez minutos e reaberta procedeu-se a eleição da nova directoria sendo eleitos os srs. Irineu Silva, presidente; Domingos Araujo, vice-presidente; Alfredo Duarte, 1º secretario; Boacy Medeiros, 2º secretario; Arlindo Salino, 1º thesoureiro; Franoismo Gomes, 2º thesoureiro. Conselho fiscal: José Lopes, Sylvio Vianna e José Manarelli.

Proclamado esse resultado, que foi recebido sob palmas, fizeram uso da palavra os srs. Oscar Lemos, Ovidio Mendes, Antenor Ferreira e Alfredo Duarte.

Em seguida foram empossados os novos directores.

— Em homenagem aos associados e suas familias a nova administração realiza amanhã esplendoroso baile.

EM CIMA DA HORA — No Relogio amanhã serão contados os alegres minutos que proporcionará o bello sarão dansante, onde a affluencia de gentis senhoras e senhoritas é um facto verificado, dahi o fulgor das festas da querida sociedade familiar.

PARAISO DA INFANCIA — No domingo realiza-se neste Rancho Escola a assembléa geral para leitura do relatorio da directoria, prestação de contas e posse dos novos directores. Essa assembléa terá logar á 1 hora da tarde.

Quem quer 400 CONTOS?
Quem quizer os *400 CONTOS* da loteria de *S. JOÃO*, extracção á 19 e 21 do corrente, compre o bilhete dessa loteria na casa
NAZARETH & C. — Ouvidor, 94.
(13301)

O que a 1ª Camara vae julgar hoje

Reunir-se-á hoje, a 1ª Camara da Corte de Appellação, devendo julgar os seguintes processos:

Conflicto de jurisdicção n. 4, suscitante Jayme Telmo da Silva Mello, inventariante do espolio de Dionysio Telmo da Silva Mello, entre os doutores juizes da 2ª Vara de Orphãos e Ausentes e da Provedoria de Residuos; e o das appellações civeis ns. 7.706, appellante, dr. curador de accidentes, representando os beneficiarios do finado Zeferino dos Santos, appellado João da Cruz; 5.830, appellante Francisco Manoel de Almeida, appellado Florentino de Paula; 6.991, Bernardino T. Tosta & C., appellado Maria José das Neves, viuva de Joaquim das Neves; 7.050, appellante Joaquim Gonçalves Moreira Junior, appellado José de Deus; 7.223, appellante a Sociedade Anonyma "A Propriedade", appellados J. P. de Oliveira & Irmão; 7.376, appellantes Gas Gafuer & C. Ltd., appellados R. Caldas & C., Ltd.; 7.582, appellante Herminio Rodrigues de Sá, appellado Antonio Pereira da Silva; 7.391, appellante João Conti, appellado Manoel Pereira de Souza; 7.480, appellante, dr. Afranio da Costa e Ramiro José de Araujo, appellando Benedicto Rocha da Veiga; 7.507, appellante Beatriz Dantas, assistida de sua mãe, appellado Abel Nunes; 7.704, appellante dr. curador especial de accidentes, representando o operario Pedro Francisco de Oliveira, appellado Gregorio Egydio Coelho; 2.944, appellante Antenor Barbosa Furtado por cabeça de sua mulher, appellados dona Senhorinha Judith Coelho Barbosa e outros; 5.062, appellantes drs. Manoel Garcia Redondo e Jayme Garcia Redondo, appellado The London and Brazilian Bank, Limited; 5.910, appellante dr. George A. Hadge, appellado doutor Nicolão Ciancio; 6.257, appellante Aureliano Machado, appellados, Mayrynk Veiga & C.; 7.373, appellante Lydia Baccellar, appellados Maria Mourão de Araujo Maia e outros; 7.478, appellante a Liga Metropolitana de Desportos Terrestres, appellada a Confederação Brasileira de Desportos Terrestres; 7.220, primeiros appellantes F. Vieira & C., segundo appellante José Teixeira, appellados, os mesmos.

Foi esbofeteado em plena rua

A' hora precisa em que maior era o movimento na agencia de estampilhas da rua do Ouvidor, junto a casa Nazareth, ali entrou Seraphim de Oliveira, que reside á rua Cassiano n. 77. Entrou e começou á implicar com o serventuario do Thesouro Attila Chagas Leite, insultando-o.

O funccionario perdeu a calma e deixando o seu posto saiu para a rua, esbofeteando o seu insultador e sendo por isso preso e autoado em flagrante. Medeante fiança foi elle depois posto em liberdade.

No que deu a insolencia do Bento

A insolencia do individuo que, preso, declarou chamar-se Manoel Bento, postado á porta do n. 280 da rua General Camara, a dirigir pilherias pesadas ás senhoras que por ali passavam, provocou indignação de toda gente e a intervenção do sargento da Brigada Ubirajara Cordeiro, que o prendeu. Nessa occasião surgiu do meio da turba que enchia o local Antonio Galdino, residente á rua Marechal Rangel n. 266, que se oppoz á prisão de Bento. O facto provocou escandalo e num dado momento Galdino sentiu-se ferido a golpe de faca no thorax.

Serenados os animos foi o ferido levado ao Posto de Assistencia, emquanto o principal responsavel pela scena era removido para o 4º districto e mettido no xadrez.

Galdino accusa o sargento da autoria do seu ferimento, o que o mesmo nega.

Roubaram-lhe o relogio, a corrente e os "cobres"

O hortelão Carlos Lopes, residente num barracão situado nos fundos da chacara da travessa Petrocochino n. 27, queixou-se hontem, ás autoridades do 12º districto, de que, alguem, aproveitando-se da sua ausencia entrou-lhe no barracão e roubou-lhe o relogio de nickel, a corrente de ouro e 22$000 em dinheiro.

Carlos disse que desconfiava de um menor caixeiro de botequim que costuma ir á chacara.

O caso foi entregue a um investigador para esclarecel-o.

Pequenos accidentes na Central do Brasil

A Estrada de Ferro Central do Brasil teve hontem, o seu trafego um tanto alterado, devido á varios accidentes verificados em determinados pontos.

Nos suburbios, devido á falta dagua e manobras, os trens estiveram atrazados uma hora, sem comtudo, haver alteração de ordem.

Nas linhas 1 e 2 que servem aos trens expressos e de pequeno percurso, tambem soffreram interrupções, devido pequenos accidentes occorridos com os trens de cargas. O trem C 23, ficou estacionado cerca de 4 horas na estação de São Francisco Xavier, devido ter notado o machinista que a locomotiva que puchava a referida composição, a falta dagua.

Em Engenho Novo, avariou-se a locomotiva do trem C 19, ficando o mesmo estacionado algum tempo na linha. Tambem em Engenho de Dentro, o trem C 1 ficou paralysado ali, por falta de pressão na machina.

No ramal de Santa Cruz avariou-se a locomotiva do trem SI 10, impedindo a linha. A referida machina que tinha o n. 135 foi substituida pela reserva de Santa Cruz.

Entre a estação de Queimados e Belém, devido ao máo funccionamento da locomotiva do trem C 10, os trens paulistas N P 4 L P 2, soffreram atrazos de uma hora, nos seus respectivos horarios.

Devido ao máu funccionamento de freios o trem N 1 foi obrigado á parar entre as estações de Mario Bello e Serra, proseguindo a sua viagem com difficuldade. Entre Palmeiras e Scheid, este recuou vindo parar por felicidade até fóra daquella estação.

E por fim, na Linha do Centro, entre Herculano Penna e Carandahy, occorreu um desastre com um trem de carga, que resultou ficar um kilometro de linha damnificado e arrancados cerca de 208 parafuzos de dormentes. A composição do referido trem foi de encontro á ponte de Carandahy, damnificando-se e avariando a referida ponte. Para o local seguiu outra locomotiva, afim de substituir a locomotiva avariada e um trem de soccorros para o desimpedimento da linha.

Com esse desastre o trem N 1 soffreu um atrazo de 8 horas no seu respectivo horario.

Afim de levantar um carro T V. tombado num accidente verificado no Kilometro 365, foram supprimidos os trens de carga, que correm entre o espaço de tempo da partida do S P 1 e R P 2, do ramal de S. Paulo.

"SHIMMY"

Com muita graça, contos interessantes, boas piadas bem illustradas, appareceu-nos em sua feitura bem cuidada o n. 47 do "Shimmy". Na sua capa vem estampada uma bella trichromia.

Imprensado entre o bonde e o auto

Hontem, pela manhã, viajava como "pingente" num bonde linha Largo dos Leões, Rodolpho Silva, residente á rua Alvaro Ramos n. 18. Ao passar o vehiculo ao lado do auto n. 7903 que estava parado em frente ao Hotel Bella Vista na rua da Gloria o motorneiro deu o signal convencionado de aviso aos "pingentes". Rodolpho porém, não o ouviu resultando disso não se acautelar e ficar imprensado entre o bonde e o auto.

Ferido e contundido pelo corpo felizmente sem gravidade, Rodolpho foi soccorrido pela Assistencia, indo depois para a sua residencia.

O motorneiro José de Mattos regulamento n. 880 foi detido pela policia do 13º districto. Provada porém, a sua inculpabilidade, foi mandado em paz.

Um "investigador" preso

O lustrador Julio Theodoro Cabral, morador á rua Joaquim Soares, n. 7, se fazia passar por investigador, extorquindo dinheiro de Alzira Pacheco, dona do botequim da avenida Amaro Cavalcanti numero 67, sob a allegação de que a mesma explorava o meretricio, quando foi preso pelo soldado numero 58 da 3ª companhia do 3º batalhão da Policia Militar.

Levado para a delegacia do 20º districto, o delegado resolveu envial-o para a 4ª delegacia auxiliar.

A VIDA COMMERCIAL

CAMBIO

Hontem, os trabalhos deste mercado foram iniciados em condições de firmeza, com o Banco do Brasil sacando a 7 25|32 d. e os outros a 7 3|4 e 7 25|32 d.

O papel particular era cotado a 7 13|16 e 7 27|32 d.

Na reabertura, encontramos o mercado em posição indecisa, com o Banco do Brasil inalterado e os demais fornecendo cambiaes a 7 3|4 d. e comprando a 7 13|16 d.

Momentos depois, o mercado afrouxou, adoptando então o Banco do Brasil para sacar a taxa de 7 3|4 d. e os outros a de 7 23|32 d.

As letras de cobertura achavam collocação a 7 49|64 e 7 25|32 d.

O mercado fechou em calma, com o bancario cotado a 7 23|32 e 7 3|4 d. e o particular a 7 25|32 d.

TABELLA DOS BANCOS

	A 90 d/v	
Londres	7 23|32 a (31$093)	7 25|32 (30$843)
Paris	$181 a	$185
Nova York	6$350 a	6$400
Canadá	—	6$350
Allemanha	—	1$520
	A' vista	
Londres	7 5|8 a (31$475)	7 11|16 (31$219)
Nova York	6$420 a	6$480
Paris	$182 a	$188
Italia	$232 a	$237
Portugal	$333 a	$340
Buenos Aires (peso papel)	2$600 a	2$630
Buenos Aires (peso ouro)	5$940 a	5$970
Hespanha	1$030 a	1$050
Suissa	1$244 a	1$255
Hollanda	2$580 a	2$610
Austria (por dez mil corôas)	$910 a	$930
Noruega	1$430 a	1$440
Belgica	$186 a	$191
Syria	$186	—
Palestina	$186	—
Montevidéo	6$500 a	6$600
Canadá	6$420	—
D'namarca	1$710	—
Chile	$820	—
Japão (yen)	3$020 a	3$033
Allemanha	1$535 a	1$541
Rumania	$030 a	$031
Tcheco-Slovaquia	$190 a	$193
Vales ouro por 1$	3$517	—
Suecia	1$725 a	1$737
Vales, café	$185	—
	CABO	
Londres	7 19|32 a (31$670)	7 21|32 (31$346)
Paris	$187 a	$190

Nova York	6$440 a	6$500
Belgica	$188 a	$190
Italia	$234 a	$238
Suissa	1$250 a	1$270
Buenos Aires (peso papel)	2$610 a	2$640
Buenos Aires (peso ouro)	—	—
Tcheco-Slovaquia	$191 a	$194
Noruega	1$440 a	1$450
D'namarca	1$730	—
Hespanha	1$045 a	1$050
Suecia	1$740	—
Japão (yen)	3$040	—
Montevidéo	—	—
Canadá	6$460	—
Hollanda	2$610 a	2$620
Allemanha	1$545 a	1$550

CURSO OFFICIAL DO CAMBIO

	90 d/v	A' vista
S/Londres	7 3|4	7 43|64
" Italia	—	$235
" Paris	$182	$184
" Belgica	—	$186
" Allemanha	1$520	1$535
" Portugal	—	$336
" Suecia	—	1$732
" Suissa	—	1$249
" Syria	—	—
" Palestina	—	—
" Hespanha	—	1$035
" Nova York	6$380	6$437
" Tcheco-Slovaquia	—	$192
" Montevidéo	—	6$506
" Buenos Aires (peso papel)	—	2$613
" Buenos Aires (peso ouro)	—	5$918
" Japão (yen)	—	3$030
" Hollanda	—	2$589
" Austria (por dez mil corôas)	—	$915
" D'namarca	—	$030
" Noruega	—	—
" Rumania	—	—
" Canadá	—	—

EXTREMAS

Bancaria	7 23|32 a	7 25|32
Caixa matriz	7 25|32	—

MOEDAS

Libras (ouro)	—	—
Libras (papel)	—	34$000
Liras (papel)	—	$260
Liras (ouro)	—	—
Francos (ouro)	—	—
Francos (papel)	—	—
Francos (papel)	—	—
Dollars (papel)	—	—
Dollars (ouro)	—	—
Escudos (papel)	—	$350
Pesetas (papel)	—	—
Peso argentino papel	—	—
Reichmark (ouro)	—	—
Peso uruguayo	—	—

MERCADO DE CAMBIO DE SANTOS

SANTOS, 17.

Hora	Estado do mercado	Bancos sacam	Bancos compram	Bancos compram sobre N. York	Letras Offerecida
10.15 a.m.	Estavel	7 3|4	7 53|64	6$300	Não ha.
10.25 a.m.	Firme	7 25|32	7 54 64	6$300	Não ha.
10.55 a.m.	Firme	7 25|32	7 27|32	6$290	Não ha.
11.30 a.m.	Calmo	7 3|4	7 53|64	6$310	Não ha.
1.25 p.m.	Indeciso	7 3|4	7 13|16	6$310	Não ha.
2.05 p.m.	Ap. est.	7 3|4	7 51|64	6$330	Não ha.
3.25 p.m.	Frouxo	7 3|4	7 25|32	6$340	Não ha.

CAMBIOS ESTRANGEIROS

LONDRES, 17.

Abertura:	Hoje	Anterior
LONDRES s/N. York á vista por £	$ 4.86.62	$ 4.86.75
" s/Genova á vista por £	L. 134.50	L. 135.00
" s/Madrid á vista por £	P. 30.30	P. 30.15
" s/Paris á vista por £	F. 168.50	F. 170.75
" s/Lisboa á vista por 1$000	d. 2 17/32	d. 2 17/32
" s/Berlim á vista por £	M. 20.43	M. 20.43
" s/Amsterdam á vista p. £	Fl. 12.12	Fl. 12.12
" s/Berne á vista por £	F. 25.14	F. 25.14
" s/Bruxellas á vista por £	F. 166.00	F. 167.50

LONDRES, 17.

Fechamento:	Hoje	Anterior
LONDRES s/N. York á vista por £	$ 4.86.62	$ 4.86.75
" s/Genova á vista por £	L. 134.50	L. 135.00
" s/Madrid á vista por £	P. 30.30	P. 30.05
" s/Paris á vista por £	F. 171.00	F. 172.00
" s/Lisboa á vista por 1$000	d. 2 17/32	d. 2 17/32
" s/Berlim á vista por £	M. 20.43	M. 20.43
" s/Amsterdam á vista p. £	Fl. 12.12	Fl. 12.12
" s/Berne á vista por £	F. 25.14	F. 25.14
" s/Bruxellas á vista por £	F. 168.50	F. 168.00
" s/Amsterdam á vista p. £	Fl. 12.12	Fl. 12.12
" s/Stockholmo á vista p. £	Kr. 18.12	Kr. 18.17
" s/Christiania á vista p. £	Kr. 21.87	Kr. 21.94
" s/Copenhagen á vista p. £	Kn. 18.36	Kn. 18.36

NOVA YORK, 17.

Abertura	Hoje	Anterior
N. YORK s/Londres, tel., por £	$ 4.86.62	$ 4.86.75
" s/Paris, tel., por F.	c 2.84.00	c 2.80.37
" s/Genova, tel., por L.	c 3.61.00	c 3.61.00
" s/Madrid, tel., por P.	c 16.07	c 16.20
" s/Amsterdam, tel., por Fl.	c 40.15	c 40.15
" s/Berne, tel., por F.	c 19.36	c 19.36
" s/Bruxellas, tel., por F.	c 2.84.00	c 2.90.00
" s/Berlim, tel., por M.	c 23.80	c 23.80

BUENOS AIRES, 17.

Abertura:	Hoje	Anterior
BUENOS AIRES s/Londres, taxa telegraphica, por $ ouro, t/venda	d 45 5|16	d 45 3|16
BUENOS AIRES s/Londres, taxa telegraphica, por $ ouro, t/compra	d 45 3|8	d 45 1|4
MONTEVIDÉO s/Londres, taxa telegraphica, por $ ouro, t/venda	d 40 13|16	d 49 7|8
MONTEVIDÉO s/Londres, taxa telegraphica, por $ ouro, t/compra	d 49 7|8	d 49 15|16

TELEGRAMMA FINANCIAL

LONDRES, 16.

Fechamentos

Taxas de descontos	Hoje	Anterior
Do Banco da Inglaterra	5 %	5 %
Do Banco de França	6 %	6 %
Do Banco da Italia	7 %	7 %
Do Banco de Hespanha	5 %	5 %
Do Banco da Allemanha	6 1/2 %	6 1/2 %
Em Londres, tres mezes	4 1/8 %	4 1/8 %
Em Nova York, tres mezes	3 1/2 %	3 1/2 %

Cambio:		
Londres s/Bruxellas, á vista por £	F. 168.00	F. 171.00
Genova s/Londres, á vista, por £	L. 134.70	L. 135.73
Madrid s/Londres, á vista, por £	P. 31.05	P. 31.05
Genova s/Paris, á vista, por 100 Fcs.	L. 78.30	L. 77.20
Lisboa s/Londres, á vista (t/v), p. £	Es. 95	Es. 95
Lisboa s/Londres, á vista (t/c), p. £	Es. 94 ½	Es. 94 ½
Paris s/Nova York, á vista por $	F. 35.28	F. 35.64
Paris s/Londres, á vista, por £	F. 171.82	F. 175.45
Paris s/Italia, á vista, por 100 L.	F. 127.00	F. 128.50
Paris s/Hespanha, á vista, por 100 P.	F. 578.00	F. 562.00
Paris s/Berne, á vista, por 100 Fcs.	F. 686.00	F. 700.00
Nova York s/Londres, t. te., por £	$ 4.86.62	$ 4.86.75
Nova York s/Paris, telegr. bancario, por franco	Cts. 2.90.00	Cts. 2.78.00
Nova York s/Genova, idem, por lira	" 3.63.00	" 3.59.00
Nova York s/Madrid, idem, por P.	" 16.23	" 15.88
Nova York s/Amsterdam, por Fl.	" 40.15	" 40.15
Nova York s/Suissa, idem, por franco	" 19.36	" 19.36
Nova York s/Bruxellas, tel., por F.	" 2.94	" 2.87.00
Nova York s/Berlim, taxa telegraphica, por marco	" 23.80	" 23.80

STOCK EXHANGE DE LONDRES

LONDRES, 16.

Fechamento:	Hoje	Anterior
TITULOS BRASILEIROS		
FEDERAES:		
Funding, 5 %	90 1/2	90 1/2
Nova Funding, 1914	81 1/4	81
Conversão 1910, 4 %	55 1/4	55 1/4
1908, 5 %	88 3/4	88 3/4
ESTADUAES:		
Districto Federal, 5 %	72	72
Bello Horizonte, 1905, 6 %	78	78
E. do Rio, bonus ouro, 5 %	69 5/8	69 5/8
Estado da Bahia, emprestimo ouro, 1913, 5 %	49 1/2	50
TITULOS DIVERSOS		
Brazil Railway, Common. Stock	2 3/8	2 3/8
Brazilian Traction, Light & Power C°, Ltd., Ord.	99 1/4	99 1/2
S. Paulo Railway C°, Ltd. Ord.	180	180
Leopoldina Railway C°, Ltd., Ord.	39 1/4	39 5/8
Dumont Coffee C°, Ltd., 7 ½ %, Cum. Pref.	9 1/8	9 1/8
St. John del Rey Mining, Ord.	9 3/4	10
Rio Flour Mills & Granaries, Ltd.	85/—	85/—
Bank of London and South America, Ltd.	10 3/8	10 3/8
Mala Real Ingleza	82 1/2	82
Companhia Nacional de Estamparia	100	100
TITULOS ESTRANGEIROS		
Emprestimo de Guerra, Britanico 5 %, 1929/47)	100 3/8	100 5/8
Consols, 2 1/2 %	55 1/2	55 1/4
Rente Française, 4 %, 1917	42.45	42.00
Rente Française, 3 o/o (na Bolsa de Paris)	46.00	46.50
Rente Française, 1918 (Integralizado)	52.45	52.20
Rente Française, 5 o/o (na Bolsa de Paris)	61.60	61.25

IMPALUDISMO

Maleitas, sezões, Febres intermittentes, Febres de tremedeira, Cachexias palustres

Cura em 3 a 6 dias, pelas

PILULAS ESPIRITO SANTO

Nas pharmacias e drogarias

CAFÉ

(Rio)

Pauta — 2$540

Entradas em 16:

	Saccas	
E. F. Leopoldina	7.244	
Maritima	—	
Alfredo Maia	—	
Cabotagem	—	
Total	7.244	
Idem o anno passado		5.967
Desde 1°		113.713
Média		7.107
Desde 1° de julho		3.776.243
Média		10.977
Idem o anno passado		3.094.700
Embarques em 16:		
E. Unidos	—	
Europa	1.793	
Cabotagem	331	
Cabo	1.575	
Rio da Prata	1.100	
Pacifico	—	
Total	4.799	
Idem o anno passado		5.470
Desde 1		73.781
Desde 1 de julho		3.532.382
Idem o anno passado		3.077.521
Existencia em 17		181.549
Idem o anno passado		102.349

Imposto mineiro — valor do 1$000 ouro, de 14 a 20 do corrente mez, 3$560.

Hontem este mercado foi aberto em condições sustentadas, com boa procura e regular numero de lotes na taboa.

Nas primeiras horas foram apuradas vendas de 5.416 saccas, na base de 37$500 por arroba, pelo typo 7.

A' tarde foram registrados negocios de mais 2.619 saccas, ao mesmo preço, fechando o mercado inalterado.

COTAÇÕES

Typo 3	39$500
Typo 4	39$000
Typo 5	38$500
Typo 6	38$000
Typo 7	37$500
Typo 8	37$000

MOVIMENTO DO CAFE' A TERMO

PRIMEIRA BOLSA

Por 10 kilos	V.	C.	Da cot. anterior
Junho	25$675	25$575	— $025
Julho	24$950	24$850	+ $050
Agosto	24$600	24$525	+ $125
Setembro	24$350	24$175	+ $075
Outubro	24$100	23$950	+ $075
Novembro	24$000	23$800	

Vendas: 3.000 saccas.
Posição: sustentada.

SEGUNDA BOLSA

Por 10 kilos	V.	C.	Da cot. anterior
Junho	25$550	24$450	— $125
Julho	24$800	24$700	— $150
Agosto	24$430	24$325	— $200
Setembro	24$125	23$900	— $275
Outubro	24$025	24$000	+ $050
Novembro	23$950	23$800	

Vendas: 7.000 saccas.
Posição: calma.

NOVA YORK, 17.
Abertura:

	Hoje	Fechamento anterior
Café para entrega em julho	18.39	18.26
Café para entrega em setembro	17.61	17.58
Café para entrega em dezembro	16.90	16.85
Café para entrega em março	16.30	16.30
Mercado	Estavel	Firme

Desde o fechamento anterior alta parcial de 3 a 6 pontos.

NOVA YORK, 17.
Fechamento:

	Hoje	Fechamento anterior
Café para entrega em julho	18.13	18.26
Café para entrega em setembro	17.43	17.58
Café para entrega em dezembro	16.69	16.85
Café para entrega em março	16.14	16.30
Vendas do dia	30.000	70.000

Mercado accessivel.
Desde o fechamento anterior baixa de 13 a 16 pontos.

HAVRE, 16.
Fechamento:

	Hoje	Anterior
Café para entrega em julho	850	894 ½
Café para entrega em setembro	860	910
Café para entrega em dezembro	850	903
Café para entrega em março	828	880
Vendas	6.000	12.000

Mercado apenas estavel.
Baixa de 44 1|2 a 53 francos desde o fechamento anterior.

HAVRE, 17.
Abertura:

	Hoje	Fechamento anterior
Café para entrega em julho	860	850
Café para entrega em setembro	870	860
Café para entrega em dezembro	863	850
Café para entrega em março	838	828
Vendas	3.000	6.000

Mercado estavel.
Alta de 10 a 13 francos desde o fechamento anterior.

LONDRES, 16.
Fechamento:

Mezes:	Hoje	Anterior
Julho	93|—	93|3
Setembro	93|1 ½	92|4 ½
Dezembro	88|9	88|3

Março . . . . . . 87|6 87|—
Alta de 6 a 9 d.
Mercado accessivel.

SANTOS, 17.
Fechamento

Mercado: hoje, calmo; anterior, estavel; mesmo dia no anno passado, estavel.

N. 4, disponivel, por 10 kilos: hoje, 25$500; anterior, 25$500; mesmo dia no anno passado, 38$000.

N. 7, disponivel, por 10 kilos: hoje, 23$500; anterior, 23$500; mesmo dia no anno passado, 36$000.

Entradas até ás 2 horas: hoje, 24.173 saccas; anterior, 25.515 saccas; mesmo dia no anno passado, 23.786 saccas.

Existencia: hoje, 1.302.747 saccas; anterior, 1.279.199 saccas; mesmo dia no anno passado, 1.719.876 saccas.

Saidas para a Europa, 625 saccas.

SANTOS, 17.
Fechamento

	Hoje	Anterior
Café typo 4 para entrega em junho	26$075	26$000
Café typo 4 para entrega em julho	25$475	25$575
Café typo 4 para entrega em agosto	24$750	24$900
Vendas do dia	7.000	9.000
Estado do mercado	Calmo	Estavel

S. PAULO, 17 (meio-dia).

Entradas de café:

Em Jundiahy, pela Estrada Paulista: hoje, 17.000 saccas; dia anterior, 17.000 saccas; mesmo dia no anno passado, 22.000 saccas.

Em S. Paulo, pela Estrada Sorocabana, etc.: hoje, 8.000 saccas; dia anterior, 9.000 saccas; mesmo dia no anno passado, 12.000 saccas.

Total: hoje, 25.000 saccas; dia anterior, 26.000 saccas; mesmo dia no anno passado, 34.000 saccas.

JUNDIAHY, 17.

Meio-dia até 5 p. m.:

Café recebido pela Estrada Paulista com destino a S. Paulo: hoje, nada; dia anterior, nada; mesmo dia no anno passado, nada.

Café recebido pela Estrada Paulista com destino a Santos: hoje, 17.000 saccas; dia anterior, 17.000 saccas; mesmo dia no anno passado, 18.000 saccas.

Total: hoje, 13.000 saccas; dia anterior, 17.000 saccas; mesmo dia no anno passado, 18.000 saccas.

EMBARQUES DE CAFE'

Em 17 de junho de 1926.

	Saccas
Para o Havre:	
Ornstein & C.	325
Leon Israel & C.	250
Theodor Wille & C.	255
Para Rosario:	
Alfredo Sinner & C.	200
Para Buenos Aires:	
Theodor Wille & C.	400
Tude Irmão & C.	125
Alfredo Sinner & C.	250
Vivacqua Irmãos & C.	200
Battermann & C.	69
Para portos do norte:	
Theodor Wille & C.	30
Ed. Johnston & C.	40
Total	2.314
Desde 1	76.053
Desde 1 de julho	3.534.691
Destinos:	
Para a Europa	1.000
Para o Rio da Prata	1.244
Por cabotagem	70
Total	2.314

Rocha Faria & C.

Codigos: Borges, Ribeiros, etc.
End. tel.: ROCHAFARIA
Commissarios de café
Rua do Mercado n. 22, 1° andar
Arm.: Camerino, 68
Caixa postal, 710

Adeantam sobre conhecimentos, sendo a commissão apenas de 700 réis por sacco.

FILIAL — Santos: Rua Santo Antonio n. 62
MATRIZ — RIO

Preços por 15 kilos, no Rio:

Typo 3	40$700
Typo 4	39$900
Typo 5	39$100
Typo 6	38$300
Typo 7	37$500
Typo 8	36$700

Informações: mercado ESTAVEL. (0106)

Barboza, Albuquerque & Comp.

Successores de JOSE' JOAQUIM DE OLIVEIRA BARBOZA
Casa fundada em 1864
Endereço telegraphico — OLIBARBOZA
Rua do Rosario n. 101.
Caixa postal n. 62. — Rio de Janeiro

Cotações por 15 kilos:

	Americano	Cor
Typo 2	40$130	40$650
Typo 3	39$628	40$241
Typo 4	39$322	39$833
Typo 5	38$709	39$220
Typo 6	38$147	38$607
Typo 7	37$535	38$147
Typo 8	36$922	37$535

Informações: mercado SUSTENTADO.
Sabino De Robertis, encarregado.

CUNHA NEVES & C.
COMMISSARIOS
De manteiga e outros artigos
End. telegraphico: Antoneves
Caixa Postal, 1331
Rua do Rosario 140 - Rio de Janeiro
(11372)

ASSUCAR

(Rio)

Ainda hontem este mercado funccionou em condições sustentadas, mas sem procura de interesse.

Verificaram-se regulares entradas e saidas.

MOVIMENTO DO MERCADO

	Saccas
Stock anterior	178.134
Entradas:	
De Campos	3.600
De Pernambuco	—
De Maceió	—
De Natal	500
De Sergipe	924
Total	5.024
Desde 1	55.561
Saidas	7.067
Desde 1	92.634
Stock hontem á tarde	176.090

COTAÇÕES

Por 60 kilos	
Crystaes	52$000 a 54$000
Demeraras	45$000 a 46$000
Mascavinhos cif.	43$000 a 45$000
Segundos jactos	Não ha
Terceiros jactos	36$000 a 38$000
Mascavos cif.	30$000 a 32$000
Terreiras sortes	— —

MOVIMENTO DO ASSUCAR A TERMO

PRIMEIRA BOLSA

Por 60 kilos	V.	C.	Da cot. anterior
Junho	54$000	52$000	
Julho	53$700	53$500	+ 1$000
Agosto	51$300	51$000	+ $500
Setembro	49$200	48$000	+ $500
Outubro	47$200	47$000	+ $500
Novembro	46$500	43$000	+ 1$000

Vendas: 6.000 saccas.
Posição: firme.

SEGUNDA BOLSA

Por 60 kilos	V.	C.	Da cot. anterior
Junho	53$800	53$000	+ 1$000
Julho	53$500	53$100	— $400
Agosto	51$700	51$500	+ $500
Setembro	49$500	48$500	+ $500
Outubro	48$000	47$500	+ $500
Novembro	46$000	43$000	

Vendas: 3.000 saccas.
Posição: firme

LONDRES, 16.
Fechamento:

	Hoje	Fechamento anterior
Assucar para entrega em agosto	14|6	14|1½
Assucar para entrega em outubro	15|—	14|4½
Assucar para entrega em dezembro	15|4½	14|9
Assucar para entrega em março	15|9	15|1½
Assucar do Brasil com 96 % de base para embarques futuro	Nominal	Nominal

Mercado estavel.
Alta de 4 1|2 a 7 1|2 d. desde o fechamento anterior.

NOVA YORK, 16.
Fechamento:

	Hoje	Anterior
Assucar para entrega em julho	2.45	2.45
Assucar para entrega em setembro	2.57	2.58
Assucar para entrega em dezembro	2.72	2.72
Assucar para entrega em março	2.74	2.73

Mercado estavel.
Desde o fechamento anterior baixa e alta parcial de 1 ponto.

NOVA YORK, 17.
Abertura:

	Hoje	Fechamento anterior
Assucar para entrega em julho	2.[illegible]	2.45
Assucar para entrega em setembro	2.55	2.57
Assucar para entrega em dezembro	2.71	2.72
Assucar para entrega em março	2.73	2.74

Desde o fechamento anterior baixa de 1 a 2 pontos.

BERNAMBUCO, 17 (meio-dia).

Mercado: hoje, estavel; anterior, estavel.

Preços por 15 kilos.

Usina de segunda: hoje, n|cotado; anterior, n|cotado.

Usina de primeira: hoje, n|cotado; anterior, n|cotado.

Crystaes: hoje, n|cotado; anterior, n|cotado.

Demeraras: hoje, n|cotado; anterior, n|cotado.

Terceira sorte: hoje, n|cotado; anterior, n|cotado.

Somenos: hoje, n|cotado; anterior, n|cotado.

Brutos seccos: hoje, 5$ a 5$500; anterior, 5$ a 5$800.

Entradas:

	Hoje	Anterior
Desde hontem, em saccas de 60 kilos	600	1.600
Desde 1 de setembro proximo passado, em saccas de 60 kilos	2.919.500	2.918.900
Exportação:		
Para o Rio de Janeiro saccas de 60 kilos	—	—
Para Santos, saccas de 60 kilos	1.000	2.700
Para outros portos do sul do Brasil, saccas de 60 kilos	Nada	1.000
Para outros portos do norte do Brasil saccas de 60 kilos	1.000	Nada
Para a Europa, saccas de 60 kilos	—	—
Para os Estados Unidos, saccas de 60 kilos	—	—
Para o Rio da Prata, saccas de 60 kilos	—	—
Existencia em saccas de 60 kilos	40.000	41.400

ALGODÃO

(Rio)

Hontem este mercado funccionou em condições de estabilidade, com um movimento desenvolvido de entradas e pequeno de saidas.

MOVIMENTO DO MERCADO

	Fardos
Stock anterior	19.308
Entradas	
Da Parahyba	939
De Pernambuco	—
De Natal	289
Do Ceará	—
De S. Paulo	—
Total	1.248
Desde 1	3.049
Saidas	534
Desde 1	6.409
Stock hontem á tarde	20.022

COTAÇÕES

Por 10 kilos	
Sertões	29$000 a 30$000
Primeiras sortes	26$000 a 27$000
Paulista	23$000 a 24$000
Mediano	22$000 a 23$000

MOVIMENTO DO ALGODÃO A TERMO

PRIMEIRA BOLSA

Por 10 kilos	V.	C.	Da cot. anterior
Junho	21$800	21$800	+ $100
Julho	22$600	22$100	— $100
Agosto	23$000	22$800	+ $200
Setembro	23$300	23$100	+ $200
Outubro	23$300	23$100	+ $200
Novembro	23$300	23$400	+ $100

Vendas: 20.000 kilos.
Posição: sustentada.

SEGUNDA BOLSA

Por 10 kilos	V.	C.	Da cot. anterior
Junho	22$200	21$800	
Julho	22$300	22$300	+ $200
Agosto	23$400	22$800	
Setembro	23$800	23$200	+ $100
Outubro	24$100	23$600	+ $500
Novembro	24$100	23$600	+ $200

Vendas: 20.000 kilos.
Posição: estavel.

LIVERPOOL, 17.
Abertura:

	Hoje	Anterior
Mercado	Calmo	Accessivel
Pernambuco, Fair	9.59	9.59
Maceió, Fair	9.59	9.59
American Fully Middling	9.54	9.54
American Futures, para julho	9.02	9.01
American Futures, para outubro	8.70	8.68
American Futures, para janeiro	8.63	8.61
American Futures, para março	8.69	8.66

Disponivel brasileiro inalterado.
Disponivel americano inalterado.
Termo americano alta de 1 a 3 pontos.

LIVERPOOL, 17.
Fechamento.

	Hoje	Fechamento anterior
American Futures, para julho	9.06	9.01
American Futures, para outubro	8.68	8.68
American Futures, para janeiro	8.62	8.61
American Futures, para março	8.68	8.66

Mercado: melhorou depois da abertura, devido a compras do estrangeiro.
Desde o fechamento anterior alta parcial de 1 a 5 pontos.

NOVA YORK, 16.
Fechamento:

	Hoje	Fechamento anterior
American Middling Uplands	18.20	18.05
American Futures, para julho	17.69	17.54
American Futures, para outubro	16.33	16.26
American Futures, para janeiro	16.33	16.25
American Futures, para março	16.42	16.40

Mercado: afrouxou depois da abertura, mas recuperou novamente. Compram na Wall Street.
Desde o fechamento anterior alta de 2 a 16 pontos.

NOVA YORK, 17.
Abertura:

	Hoje	Anterior
American Futures, para julho	17.74	17.69
American Futures, para outubro	16.37	16.33
American Futures, para janeiro	16.36	16.33
American Futures, para março	16.47	16.42

Mercado: commercio de caracter normal. Os baixistas estão se cobrindo.
Desde o fechamento anterior alta de 3 a 5 pontos.

PERNAMBUCO, 17 (meio-dia).

	Hoje	Anterior
Mercado	Calmo	Calmo
Preço por 15 kg.:		
Primeira sorte, vendedores	—	—
Primeira sorte, compradores	32$000	32$000
Entradas:		
Desde hontem, em saccas de 80 kilos	300	Nada
Desde 1° de setembro proximo passado, em saccas de 80 kilos	94.900	94.600
Exportação:		
Para o Rio de Janeiro, fardos de 180 kilos	Nada	100
Para Liverpool, fardos de 180 kilos	Nada	Nada
Para outros portos da Europa, fardos de 180 kilos	Nada	200
Para o Rio Grande do Sul, fardos de 180 kilos	Nada	100

MOVIMENTO DA BOLSA

A Bolsa de Titulos funccionou destituida interesse, com as apolices de Diversas Emissões, ao portador, as municipaes, as Populares do Estado do Rio e as acções do Banco do Brasil em condições de estabilidade e os demais papeis sem modificação de interesse.

VENDAS

Apolices:	
Diversas Emissões, de réis 1:000$, port., 13, a.	648$000
Ditas idem, 13, 2, 20, a	649$000
Ditas idem, 5, 14, 30, 40, 50, a	650$000
Obrigações do Thesouro, 10, 25, 50, a	858$000
Ditas Ferro Viarias, 2, 10, 20, 65, 100, a	778$000
Municipaes de 1906, port., 2, 3, a	139$000
Ditas idem, 2, 5, 17, 72, 85, a	140$000
Ditas de 1914, port., 4, a	137$000
Ditas idem, 6, a	138$000
Ditas idem, 36, a	139$500
Ditas de 1920 port., 50, a	129$000
Ditas decreto 1.933 port., 3, 5, 14, 21, a	172$000
Ditas decreto 2.093, port., 9, a	171$000
E. do Rio, de 500$, nom., 5, a	330$000
Estado do Rio (Popular), 2, 3, a	100$000
Estado do Rio (Popular), 2, 5, 20, 27, a	99$000
E. da Parahyba, de 100$, 10, a	83$000
Bancos:	
Portuguez do Brasil, port., 50, 20, 40, a	175$000
Commercial, 13, a	213$000
Mercantil do Rio de Janeiro, 25, a	405$000
Companhias:	
Prog. Industrial, 6, a	320$000

OFFERTAS

Apolices	Vend.	Comp.
Obrigações do Thesouro, 7 %	860$000	858$000
Ditas Ferro Viarias	778$000	777$000
Ditas em cautela	—	—
Unificadas, de 1:000$	—	—
Obras do Porto	660$000	—
Diversas Emissões, de 1:000$, nom.	—	—
Diversas Emissões, port.	649$000	648$000
Ditas em cautela	—	644$000
E. do Rio (Popular)	100$000	99$000
E. do Rio, de 500$, nom.	355$000	320$000
Popular, da Parahyba	—	83$000
E. do Rio Grande do Sul, de 1:000$, nom., 6 %	—	760$000
Ditas port.	—	760$000
E. de Minas Geraes	—	—
Estado do Espirito Santo, 8 %	—	—
Ditas de 6 %	—	650$000
Municipaes de 1906 port.	140$000	139$000
Ditas nom.	150$000	—
Ditas de 1917 port.	133$000	132$000
Ditas de 1914 port.	140$000	139$000
Ditas nom.	—	146$000
Ditas de 1920 port.	130$000	128$000
Ditas de £ 20 port.	—	460$000
Ditas nom.	340$000	290$000
Ditas decreto 1.535	144$000	142$500
Ditas decreto 1.933	173$000	171$500
Ditas decreto 2.093	—	170$500
Ditas decreto 2.097	143$000	142$000
Ditas decreto 1.948	142$000	141$000
Ditas decreto 1.999	—	140$000
Ditas decreto 1.550	—	142$000
Ditas de Nictheroy, 1ª serie	—	68$000
Ditas de 2ª serie	70$000	68$000
Ditas de Petropolis	162$000	150$000
Bancos:		
Commercio	—	175$000
Funccionarios Publicos	50$000	49$000
Portuguez do Brasil, nom.	174$000	174$000
Ditos port.	175$000	174$000
Idem, com 50 o/o	—	71$000
Mercantil	407$000	405$000
Brasil	410$000	406$000
Nacional Brasileiro	—	250$000
Commercial	215$000	210$000
Brasileiro Allemão	—	100$000
Anglo Sul Americano	180$000	130$000
C. de Seguros		
Sagres	—	220$000
União dos Proprietarios	240$000	210$000
Argos	118$000	—
Confiança	210$000	—
C. de E. de Ferro		
Minas S. Jeronymo	70$000	—
Victoria a Minas	45$000	20$000
Comp. de Tecidos		
Prog. Industrial	330$000	310$000
Corcovado	160$000	150$000
America Fabril	235$000	205$000
Manuf. Fluminense	210$000	—
Alliança	152$000	—
Petropolitana	—	340$000
Santo Aleixo	180$000	—
Diversas		
Docas de Santos port.	290$000	—
Ditas nom.	290$000	—
Terras e Colonização	—	6$000
C. Brahma	400$000	380$000
Diamantifera	6$500	4$000
Docas da Bahia	—	20$000
Centros Pastoris	40$000	30$000
Silveira Machado	200$000	—
Loterias Nacionaes	90$000	—
Debentures		
Docas da Bahia	—	60$000
Docas de Santos	184$000	182$000
Prog. Industrial	180$000	175$000
Mercado Municipal	198$000	195$000
Tecidos Magéense	130$000	—
Hoteis Palace	—	193$000
Manuf. Fluminense	—	173$000
Tecidos Esperança	—	179$000
Bellas Artes	—	192$000
Tecidos Corcovado	190$000	—
Bellas Artes	—	190$000
Guanabara	—	190$000
Usinas Nacionaes	—	192$000
Exploração de Portos	—	170$000
Prog. Industrial	—	175$000
Alliança	170$000	—
Fiat Lux	210$000	—

INFORMAÇÕES DIVERSAS

PAGAMENTOS ANNUNCIADOS

Dividendo:

Companhia de Navegação Lloyd Brasileiro, 12 %.

Juros:

Companhia F. T. Industrial Mineira.

Companhia Fabrica de Botões e Artefactos de Metal.

Companhia Manufactora Fluminense.

Companhia Melhoramentos de São Paulo.

Companhia de Fiação e Tecidos Alliança.

Sociedade Anonyma Estamparia Leão.

Sociedade Anonyma Fabrica de Sedas Santa Helena.

Companhia de Tecidos Bom Pastor.

Apolices Municipaes:

Junho, 10 — Emprestimo de 1906, de 30.000:000$000.

Junho, 17 — Emprestimo de 1917, de 26.000:000$000.

Junho, 24 — Emprestimo de 1920, de 25.000:000$000.

Julho, 1 — Decreto n. 1.550, de 30 de abril de 1921.

Julho, 8 — Decreto n. 15.535, de 4 de abril de 1921.

Julho, 15 — Decreto n. 1.999, de 23 de julho de 1924.

Julho, 22 — Decreto n. 1.622, de 7 de novembro de 1921.

Julho, 29 — Decreto n. 2.097, de 4 de fevereiro de 1921.

Agosto, 5 — Decreto n. 1.623, de 16 de novembro de 1921.

Agosto, 12 — Decreto n. 1.948, de 26 de fevereiro de 1924.

Não havendo expediente em qualquer das datas mencionadas, o pagamento realizar-se-á no dia immediato.

ASSEMBLÉAS CONVOCADAS

Companhia de Armazens Geraes dos Estados de Minas e Rio, dia 21, ás 2 horas da tarde.

TRANSFERENCIAS SUSPENSAS

Companhia Docas de Santos, do dia 11 até ao pagamento do dividendo.

Companhia Ferro Carril do Jardim Botanico, do dia 10 até ao pagamento do dividendo.

Apolices do Estado do Espirito Santo, do dia 1a5 30

VENDAS JUDICIAES

21 — 5 acções da Companhia Perfumaria "Beija Flor" e 22 ditas da Companhia Confeitaria, para o fornecimento de diapanhia Força e Luz Fluminense.

CONCORRENCIAS ANNUNCIADAS

Dia 18 — Directoria do Serviço de Inspecção e Fomento Agricola, para o fornecimento de diversos artigos.

Dia 18 — Departamento Nacional do Ensino, para a execução do projecto para accrescimos, modificações e obras geraes no edificio onde funcciona o Internato do Collegio Pedro II.

Dia 18 — E. F. Central do Brasil, para o fornecimento de diversos artigos, á 4ª divisão.

Dia 18 — Directoria de Intendencia da Guerra, para o fornecimento de arreiamento para montaria de official general.

Dia 18 — Escola de Intendencia, para o fornecimento dos artigos de expediente, limpeza e outros, no corrente anno.

Hoje — Almoxarifado Geral da Prefeitura, para o fornecimento de telhas ventiladoras (concorrencia n. 498), caixa para modelagem (concorrencia n. 503), moveis (concorrencia n. 516), material electrico (concorrencia numero 519), fazendas (concorrencia numero 521).

Dia 19 — Almoxarifado Geral da Prefeitura, para o fornecimento de generos alimenticios (concorrencia numero 535), moveis (duas concorrencias ns. 536 e 538), papelaria (concorrencia n. 537), drogas e cirurgia (cinco concorrencias ns. 539, 541, 542, 543 e 544), alpercatas de couro (concorrencia ns. 540), carvão Cardiff e New Castle (concorrencia n. 545).

Dia 19 — Escola Normal de Artes e Officios Wenceslão Braz, para o fornecimento de diversos artigos.

Dia 19 — Directoria Geral de Obras e Viação, para a construcção de uma muralha de sustentação á rua Paranaguá ns. 63 65 (fundos).

Dia 21 — Estrada de Ferro Central do Brasil, para o fornecimento de uma installação para lavagem e enchimento de caldeiras locomotivas com agua quente, para a 4ª divisão, em 1926.

— Para o fornecimento de diversos artigos á 2ª divisão.

Dia 21 — Directoria do Patrimonio Nacional, para o salvamento de mercadorias ou material ainda aproveitavel do vapor "Uberaba", naufragado nas costas do Estado do Maranhão.

Dia 22 — Directoria de Fazenda, para o fornecimento de diversos artigos.

Dia 22 — Escola Normal de Artes e Officios Wenceslão Braz, para o fornecimento de diversos artigos.

Dia 23 — Estrada de Ferro Central do Brasil, para o fornecimento de diversos artigos á 2ª divisão.

— Para o fornecimento de tintas de 1ª qualidade.

Dia 23 — Escriptorio de Obras, para a construcção de uma pocilga, trilha, moinho, ponte, estabulo e modificações no estabulo existente.

Dia 25 — Directoria de Fazenda, para o fornecimento de diversos artigos.

Dia 26 — Camara Municipal de Juiz de Fóra, para o fornecimento publico de gaz.

Dia 25 — 11° regimento de infantaria, quartel em S. João d'El-Rey, Minas Geraes, para o fornecimento de alimentação preparada.

Dia 25 — 4° regimento de cavallaria divisionaria, quartel em Tres Corações, para o fornecimento de rações preparadas, durante o segundo semestre de 1926.

Dia 25 — Directoria Geral de Obras e Viação, para as obras de calçamento a parallelepipedos da rua D. Anna Nery, no trecho entre as ruas Garnier e Magalhães Castro.

Dia 26 — Directoria Geral de Obras e Viação, para as obras de calçamento a parallelepipedos de um trecho da rua Clarimundo de Mello.

Dia 28 — Directoria do Patrimonio Nacional, para diversos concertos no edificio da Caixa de Amortização.

Dia 28 — Directoria Geral de Obras e Viação, para as obras de calçamento a parallelepipedos da rua Barão de Guaratiba.

REUNIÃO DE CREDORES

1ª VARA CIVEL

Credores de Jorge M. Elshoeiri, dia 21, á 1 1|2 hora da tarde.

2ª VARA

Fallencia de A. V. Santos & C., dia 22, á 1 1|2 hora da tarde.

3ª VARA

Credores de Victor Ruffier & C., dia 18, á 1 hora da tarde.

Credores de Soares & C., dia 21, á 1 hora da tarde.

4ª VARA CIVEL

Fallencia de Francisco Silva & C., dia 18, á 1 hora da tarde.

Concordata preventiva de W. J. Mac-Clelland & C., dia 21, á 1 hora da tarde.

Fallencia de Arlindo, Teixeira & Araujo, dia 22, á 1 hora da tarde.

Fallencia de Affonso Dias & C., dia 22, á 1 hora da tarde.

5ª VARA

Fallencia da Sociedade Agricola Industrial do Brasil, dia 18, á 1 hora da tarde.

Fallencia de A. P. Albuquerque & C., dia 21, á 1 hora da tarde.

6ª VARA

Credores de Ewel & Cohen, dia 23, á 1 hora da tarde.

Titulos protestados

PRIMEIRO CARTORIO

Portador, Arlindo Francisco dos Santos; emittente, Alberto Ferreira Nunes; avalista, Maria Thomazia Pereira — 1:590$500 e 1:598$300.

Portadora, a Caixa Beneficente dos Amanuenses do Exercito; emittente, José Pereira Dias — 1:000$000.

Portador, Samuel Schechter; emittente, Adalberto Symphronio Couto; avalistas, Manoel Haydt e Hildebrando Jorge — 573$000.

Portadores, Wilson King & C., Ltd.; devedora, a Sociedade Anonyma Hilpert — 667$800.

Portadores, Henrique Braga & C.; devedor, W. da Silva Silveira — Réis 269$800 e 349$200.

Portadora, a Companhia Commercial e Maritima; emittente, Felippe Dias da Silva — 760$000.

Portador, S. H. Longovica; emittente, Celestino da Gama Lobo — Réis 1:486$000.

Portador, o Banco Francez e Italiano; emittentes, Mariante Guimarães & C. — 10:000$000.

Portador, o Banco do Brasil; devedor, J. L. Arriscado — 316$480.

SEGUNDO CARTORIO

Portadora, The Motor Union Insurance C°., Ltd.; emittente, G. Ireland — 300$000.

Portadores, A. Costa & C.; devedora, Consuelo Pereira Botelho — 328$, pelo saldo de 187$400.

Portadores, A. Costa & C.; emittente, Consuelo Pereira Botelho — Réis 3:118$490.

Portadores, Janowitzer, Igel Fuerte & C.; devedores, W. J. Mc. Clelland & C. — 4:116$800.

Portadores, Lino & Carneiro; emittente, Antonio V. Gomes de Castro — 200$000.

Portadores, Levis Irmãos & C.; devedor, A. Ferreira dos Santos — Réis 553$000.

Portadores, Levy Frack & C.; devedor, Raphael Vitaliano — 1:143$000.

Portadora, a Casa Mercedes Ltd., successora; devedor, Oreste D. Errico — 1:140$800.

Port., Alfredo Guilherme Koehler; emittente, Joaquim Augusto Sampaio Brito — 5:000$000.

Portadores, Rubin & Moysés; devedor, Moacyr Pinto — 150$000.

Portadores, Rubin & Moysés; devedora, Eliza Ribeiro — 200$000.

Portador, Antonio Dias Martins; emittente, José Augusto Pereira Filho; endossante, M. Hamilton Martins — 500$000.

Portador, o City Bank; emittente, Itag. Povoas — 114$000.

Port., Machina Cottons Ltd.; devedor, Miguel Derler — 1:620$300, pelo saldo de 1:430$500.

Portador, o Banco Ultramarino; devedores, José Fonseca & C. — Uma de 661$800 e outra de 725$780.

Portador, o Banco Francez e Italiano; devedores, A. Santos Mello & C. — 1:000$000.

Port., Alfredo Guilherme Koehler; emittente, Joaquim Augusto Sampaio Brito — 3:000$000.

Preços colhidos no mercado do atacadista para o varejista

AGUARDENTE		Barris de 80 litros
Especial, por litro	1$700 a	2$000
Regular, por litro	1$500 a	1$800
AGUA SANITARIA		Por duzia
Especial	3$300 a	3$700
Superior	2$200 a	2$800
ALHOS		Por 100 cabeças
Estrangeiro especial	—	6$000
Idem, regular	—	5$000
ALFAFA		Em fardos
Rio Grande, typo platino, por kilo	$340 a	$380
Argentina, por kilo	$320 a	$360
ALCOOL		Pipa de 480 litros
42 grãos, por litro	—	2$000
40 idem, por litro	—	1$900
36 idem, por litro	—	1$600
AMENDOIM		
Sacco de 25 kilos	28$000 a	31$000
ARROZ		Por sacco de 60 kilos
Brilhado, especial	64$000 a	68$000
Idem, superior	50$000 a	54$000
Agulha, especial	56$000 a	58$000
Idem, superior	46$000 a	50$000
Bom	40$000 a	44$000
Regular	32$000 a	36$000
Baixo	30$000 a	32$000
AZEITE		Caixa com 40 latas
Portuguez, por kilo	5$500 a	5$800
Hespanhol, idem	4$000 a	4$500
Italiano, idem	4$200 a	4$600
Nacional, idem	3$000 a	3$200
AZEITONAS		Barris de 20 kilos
Hespanhola, por kilo	—	2$400
Portugueza, lata, por kilo	1$600 a	1$800
Idem, lata de 5 kilos	—	10$000
BANHA		Caixa
De Porto Alegre, lata de 20 kilos	170$000 a	190$000
Idem, de 2 kilos	185$000 a	195$000
De Itajahy, lata de 20 kilos	190$000 a	200$000
BATATAS		
Franceza, caixa de 28 kilos	24$000 a	25$000
Paraná, idem, de 30 kilos, por kilo	$450 a	$550
Mineira, idem, por kilo	$400 a	$550
Therezopolis	—	$600
BACALHAO		Caixa
Noruega, typo portuguez	115$000 a	130$000
Inglez	90$000 a	110$000
BACON		Por kilo
Paulista	—	—
Santa Catharina	—	—
CEBOLAS		
Rio Grande	$800 a	$900
Paulista, por kilo	$700 a	$750
CANGICA		Por 60 kilos
Especial	48$000 a	52$000
ERVILHA		Por kilo
Estrangeira, quebrada	2$000 a	2$400
Idem, inteira	2$000 a	2$200
Idem, nacional	$800 a	1$200
FEIJÃO		
Preto, de Porto Alegre, novo	30$000 a	33$000
Mineiro, especial, novo	29$000 a	30$000
Enxofre, 60 kilos, novo	45$000 a	55$000
Manteiga, 60 kilos, novo, especial	65$000 a	70$000
Cavallo, superior, novo	42$000 a	44$000
Branco, superior, novo	60$000 a	65$000
Mulatinho, superior, novo	28$000 a	29$000
Amendoim, superior, novo	60$000 a	65$000
Outras côres	35$000 a	45$000
Laguna	30$000 a	34$000
Chileno, branco	65$000 a	68$000
Feijão preto, velho	25$000 a	26$000
FARINHA DE TRIGO		Por sacco
Preços do Moinho Fluminense:		
Especial	40$000 a	40$200
S. Leopoldo	38$000 a	38$200
O O	37$000 a	37$200
Preços do Moinho Inglez:		
Buda nacional	40$000 a	40$200
Nacional	38$000 a	38$200
Brasileira	37$000 a	37$200
Preços do Moinho Matarazzo:		
Lili	—	39$000
Claudia	—	37$000
FARINHA DE MANDIOCA		
Especial	21$000 a	22$000
Fina	19$000 a	20$000
Peneirada	18$000 a	19$000
Grossa	15$000 a	16$000
FRANGOS		
Um	3$500 a	5$300
FARELLO		Por sacco de 35 kilos
Farello	4$000 a	4$500
Farellinho	4$500 a	5$000
Remoido	7$000 a	7$500
Triguilho	—	8$700
GAZOLINA		Por caixa
Diversas marcas	—	34$000
Idem, idem, a granel, por litro	—	$700
GALLINHAS		
Superiores, de	6$000 a	8$500
Regulares, de	3$500 a	6$300
KEROZENE		Por caixa
Diversas marcas	—	30$000
LENTILHAS		
Lentilhas, sacco de 60 kilos	25$000 a	30$000
LINGUIÇA		Por kilo
Mineira	—	7$000
Idem, typo portugueza	—	8$500
Paulista	—	7$000
Rio Grande	6$800 a	7$000
LINGUA		Por lingua
Salgada, por kilo	2$500 a	3$000
Fumeiro	1$800 a	2$200
Secca	1$800 a	2$200
LEITE CONDENSADO		Caixa com 48 latas
Estrangeiro	110$000 a	115$000
Diversas marcas	68$000 a	70$000
LOMBO DE PORCO		Por kilo
Especial	2$500 a	2$700
Superior	2$200 a	2$400
Regular	2$000 a	2$100
MATTE		Por kilo
Paraná	$700 a	1$150
MASSA DE TOMATE		
Nacional, por lata	1$250 a	1$350
Estrangeira		Nominal
MANTEIGA		
Especial, lata de 5 kilos	6$700 a	7$500
Idem, lata de 10 kilos	5$500 a	7$200
Idem, sem sal	7$500 a	7$600
Regular, baixa	5$500 a	6$500
Em lata de meio kilo	4$500 a	5$500
MILHO		Por 60 kilos
Superior, vermelho, novo	18$500 a	19$500
Misturado ou regular	17$500 a	18$500
Branco, secco, superior, sem mistura	18$000 a	19$000
OVOS		
Duzia	3$400 a	3$800
POLVILHO		Por kilo
Especial	$600 a	$700
Superior		Nominal
PAIO		Por kilo
Mineiro	—	7$500
Rio Grande	7$000 a	7$300
PRESUNTO		Por kilo
Paulista, especial	6$500 a	7$000
Idem, regular	5$000 a	6$000
Mineiro	—	6$300
Paraná	6$000 a	6$500
Rio Grande	—	6$000
SALAME		Por kilo
Especial	2$600 a	2$800
Typo italiano	3$500 a	4$000
Regular	2$000 a	2$200
SAL		
Fino, estrangeiro, caixa com 12 vidros	31$000 a	33$000
Idem, nacional, idem	24$000 a	25$000
Moido, por sacco de 60 kilos	—	13$000
Grosso, idem	9$500 a	10$000
Saquinho de 2 kilos, por saquinho, nacional	—	$800
Idem, estrangeiro	—	1$500
TOUCINHO		Por kilo
Especial	2$800 a	2$900
Superior	2$700 a	2$800
De fumeiro	3$600 a	4$000
VINAGRE		Barris de 80 litros
Estrangeiro		Nominal
Nacional	27$000 a	29$000
VINHO TINTO		Barris de 100 litros
Nacional	90$000 a	100$000
Alvarelhão	260$000 a	270$000
Verde	260$000 a	270$000
Virgem	250$000 a	270$000
VELAS		
Caixa com 24 pacotes:		
Esplendor	38$000 a	40$000
Matarazzo	33$000 a	40$000
Pequenas, idem	—	15$500
XARQUE		
Rio da Prata, patos e mantas	3$000 a	3$100
Fronteira, idem	2$700 a	3$000
Pelotas, idem	2$100 a	3$000
Mineiro, idem	2$100 a	2$300
Matto Grosso, idem	1$800 a	2$100

Chamamos a attenção dos nossos leitores do interior para os preços correntes do "Correio da Manhã" que são diariamente rubricados.

FALLENCIAS E CONCORDATAS

O juiz da 4ª vara civel decretou a fallencia de Adalberto da Costa Reis, a requerimento de Coelho Duarte & C. A primeira assembléa será a 12 de julho e foram nomeados syndicos Pereira Carvalho & C.

— O juiz da 5ª vara decretou a fallencia de Orestes da Silva Mattos, a requerimento de Abilio Ferreira & C. A primeira assembléa será a 19 de julho e o fallido foi intimado a apresentar a relação dos seus credores dentro de duas horas, sob pena de prisão.

SUPERINTENDENCIA DO ABASTECIMENTO

Segundo os dados colligidos pela Superintendencia do Abastecimento, existiam, na manhã do dia 14 do corrente, nos moinhos e trapiches desta capital, 19.354 toneladas de trigo em grão e 222.204 saccos de farinha de trigo.

Na mesma data havia nos depositos de inflammaveis 177.419 caixas de kerozene e 113.678 caixas e 14.759.851 litros de gazolina.

MERCADO DE TRIGO

BUENOS AIRES, 16.

Fechamento:

	Hoje	Anterior
Preços por 100 kilos:		
Para entrega em julho	13.55	13.55
Para entrega em agosto	13.55	13.50
Para entrega em setembro	13.50	13.50
Mercado	Estavel	Firme
Disponivel — Typo Barletta, para o Brasil	14.95	14.85
Chicago — Preço por bushel:		
Para entrega em julho	1,40,62	1,40,12
Para entrega em setembro	1,35,87	1,35,75

ALFANDEGA

MEZ DE JUNHO

Renda do dia 17:	
Em ouro	130:674$884
Em papel	149:886$050
Total	280:560$934
Renda de 1 a 17 do corrente	7.835:152$172
Em egual periodo de 1925	6.637:358$222
Differença a maior em 1926	1.197:[illegible]$950

MOVIMENTO DO PORTO

ENTRADAS DO DIA 17

De Laguna e escs., vapor nacional "Commandante Miranda"; á C. N. Lloyd Brasileiro.

De Camocim e escs., vapor nacional "Piauhy"; á Pereira Carneiro.

De Nova York e escs., vapor inglez "Socrates"; á Companhia Lamport & Holt.

De Norfolk, vapor inglez "Eastway", á C. N. Lloyd Brasileiro.

De Buenos Aires e escs., vapor inglez "Avon"; á Mala Real.

De Genova e escs., vapor italiano "Principessa Mafalda"; á Companhia Italia-America.

De Liverpool e escs., vapor inglez "Demerara"; á Mala Real.

De Antuerpia e escs., vapor belga "Anversville"; ao Lloyd Real Belga.

De Porto Alegre e escs., vapor nacional "Commandante Alcidio"; á C. N. Lloyd Brasileiro.

De Belém e escs., vapor nacional "João Alfredo"; á C. N. Lloyd Brasileiro.

De Cabedello e escs., vapor nacional "Cubatão"; á C. N. Lloyd Brasileiro.

De Porto Alegre e escs., vapor nacional "Barbacena"; á C. N. Lloyd Brasileiro.

SAIDAS DO DIA 17

Para Buenos Aires e escs., vapor italiano "Principessa Mafalda".

Para Florianopolis e escs., vapor nacional [illegible].

Para S. João da Barra, hiate "At[illegible]".

Para Southampton e escs., vapor inglez "Avon".

Para Penedo e escs., vapor nacional "Commandante Miranda".

Para Manáos e escs., vapor nacional "Maranguape".

Para Porto Alegre e escs., vapor nacional "Itaberá".

Para Santos, vapor nacional "Legeyá".

Para Raybou, vapor americano "W. Henna".

MARITIMAS

VAPORES ESPERADOS

Havre e escs., "Aurigny"	18
Hamburgo e escs., "General Belgrano"	18
Nova York, "Munargo"	18
Rio da Prata, "Ceylan"	18
Rio da Prata, "Re Vittorio"	18
Bordeaux e escs., "Massilia"	18
Portos do norte, "Rio Amazonas"	19
Portos do sul, "Portugal"	19
Rio da Prata, "Ruy Barbosa"	19
Rio da Prata, "Amiral Duperré"	19
Rio da Prata, "Formose"	19
Rio da Prata, "Commandante Alcidio"	20
Rio da Prata, "Monte Olivia"	20
Rio da Prata, "Weser"	20
Londres e escs., "Highland Laddie"	20
Rio da Prata, "Belvedere"	21
Rio da Prata, "Emil Kirdorf"	21
Rio da Prata, "Ammiraglio Bettolo"	21
Rio da Prata, "Southern Cross"	21
Southampton e escs., "Andes"	22
Rio da Prata, "Plata"	23
Havre e escs., "Malte"	24

VAPORES A SAIR

Rio da Prata e escs., "General Belgrano"	18
Pará e escs., "Bahia"	18
Recife e escs., "Itagiba"	18
Rio da Prata e escs., "Munargo"	18
Hamburgo e escs., "Ruy Barbosa"	18
Pelotas e escs., "Itapacy"	18
S. Matheus e escs., "Dova"	18
Rio da Prata e escs., "Aurigny"	18
Genova e escs., "Rè Vittorio"	19
Rio da Prata e escs., "Massilia"	19
Havre e escs., "Ceylan"	19
Porto Alegre e escs., "Rio Amazonas"	19
Penedo e escs., "Commandante Miranda"	20
Porto Alegre e escs., "Bocaina"	20
Laguna e escs., "Prospera"	20
Mossoró e escs., "Portugal"	20
Aracajú e escs., "Itaperuna"	20
Ponta d'Areia e escs., "Ipanema"	20
Porto Alegre e escs., "Itapura"	21
Pará e escs., "Itaúba"	21
S. Francisco e escs., "Tomoyo"	21
Havre e escs., "Formose"	21
Helsingfors e escs., "Valparaiso"	21
Hamburgo e escs., "Wasgenwald"	22
Macáo e escs., "Itaguassu"	22
Recife e escs., "Uga"	22
Hamburgo e escs., "Monte Olivia"	22
Porto Alegre e escs., "Commandante Alcidio"	22
Bremen e escs., "Weser"	22
Rio da Prata e escs., "Highland Laddie"	22
Antuerpia e escs., "Amiral Duperré"	21
Hamburgo e escs., "Emil Kirdorf"	22
Trieste e escs., "Belverdere"	22
Genova e escs., "Ammiraglio Bettolo"	22
Santos, "Iris"	22
Marselha e escs., "Guarujá"	23
S. Matheus e escs., "Dova"	23
Nova York, "Southern Cross"	23
Montevidéo e escs., "Prudente de Moraes"	24
Porto Alegre e escs., "Capivary"	24
Rio da Prata e escs., "Andes"	24
Génes e escs., "Plata"	24
Rio da Prata e escs., "Malte"	25
Rotterdam, "Maasland"	25
Swansea e escs., "Guaratuba"	25
Iguape e escs., "Pirahy"	25
Liverpool e escs., "Somme"	25

Cobrando honorarios medicos contra o sr. Renaud Lage

O juiz da 3ª vara civel julgou procedente a acção summaria movida pelo dr. Mazzin Bueno, contra Renaud Lage e d. Zuleika Borges da Rocha, afim de que os réos paguem ao autor a quantia de 45 contos de réis, referentes a honorarios medicos arbitrados.

NOTAS SUBURBANAS

Em prol dos lavradores — Varias notas — A instrucção em Santa Cruz

Um movimento de energia vem-se acentuando por parte dos lavradores filiados á agremiação de Campo Grande, na defesa de seus direitos.

Ha dias era o protesto vehemente que faziam aos poderes publicos contra a invasão nos pequenos mercados, dos atravessadores, ou açambarcadores dos productos com tanto sacrificio cultivados, agora é a velha questão de terras já cultivadas ou apropriadas á cultura, que os preoccupa.

Essa attitude que vem mantendo aquelle grupo de laboriosos trabalhadores do campo deve afinal interessar a todos quantos desejam o engrandecimento do territorio, pelo desenvolvimento e garantia de uma das forças productoras do paiz.

Não se póde, sem grave injustiça aos que lutam por um ideal, qual o de sua emancipação, cruzar os braços diante desses brados angustiosos de centenas de homens que entre o rumor do arado e da charrua, tanto se dignificam.

E' preciso que a justiça reclamada, e o direito que procuram reivindicar sejam reconhecidos, para livres de todas as peias, poderem mais e mais, tranquillos e felizes, trabalhar pela grandeza dos vastos campos onde mourejam.

Não é a ambição que os move pelo afastamento de competições, mas, o justo, o incontestavel direito que conquista todo aquelle que nobremente produz, tornando-se util a si e á Patria.

Não deve, portanto, haver delongas na solução dos magnos assumptos que os lavradores pleiteiam, antes, é conveniente e justo serem resolvidos com urgencia, pois será um acto de humanidade e de alto patriotismo.

Engenho de Dentro

E' lamentavel o estado de conservação em que se encontra actualmente a rua Daniel Carneiro, situada em Engenho de Dentro.

O transito da rua é feito com difficuldade, principalmente em dias chuvosos, devido ao grande lamaçal e as vallas ahi existentes.

E' preciso que a Prefeitura mande com urgencia proceder o calçamento da referida rua pelos inconvenientes apontados.

A rua Daniel Carneiro começa na rua José Bonifacio e termina na rua Dr. Padilha, sendo, [illegible].

Em sessão de directoria e conselho, tratando de assumptos que se prendem aos interesses da classe, reune-se no dia 21 do corrente, ás 19 horas da noite, em sua séde propria á Avenida Amaro Cavalcanti, 517, a Sociedade União [illegible] de Engenho de Dentro, a antiga Sociedade União Commercial Suburbana, sob a presidencia do sr. Agostinho Dias Nunes de Almeida.

Campo Grande

O Centro Fraternal S. Jorge e S. Sebastião, do Caminho do Leitão nesta localidade, effectua nos dias 20, 23, 24 e 27 do corrente, grandes festejos havendo leilão de prendas, musicas, barraquinhas, fogos, etc.

Durante os festejos ficará em exposição na Capellinha armada no alto do terreno o oratorio do centro.

Nos domingos 20 e 27 será realizada grande feira de animaes.

Nas noites de 23 e 24 haverá grande fogueira.

A União dos Lavradores está progredindo — (Sua mudança domingo para grande séde) — Da secretaria da União dos Lavradores recebemos a seguinte communicação:

"Sr. redactor do *Correio da Manhã* — Saude, paz e prosperidade. Com justa alegria para mim, humilde idealizador e orientador seu por meros sentimentos de fraternidade e de patriotismo, tenho a honra de trazer ao vosso conhecimento que, domingo proximo, a União dos Lavradores passará a funccionar em nova e ampla séde, á rua Tenente Coronel Agostinho n. 95, em Campo Grande.

Essa mudança será festiva, indo os lavradores, ás 11 horas, acompanhados de banda musical, buscar o pavilhão á antiga séde, em Senador Vasconcellos, onde, depois de tirarmos ali algumas photographias, embarcaremos em automoveis para o regresso. Em Campo Grande, á chegada do cortejo, falarão alguns oradores e ás 4 horas da tarde, haverá na casa nova uma sessão em regosijo, pela franca prosperidade em que marcha esta util e futurosa sociedade.

Ao *Correio da Manhã* com o qual nos congratulamos, convidamos. — *João Cancio*, secretario geral".

Santa Cruz

O centro do importante Curato de Santa Cruz, onde mais densa é a sua população, continúa privado de uma Escola, porque o inspector escolar do Districto entendeu installal-as no Matadouro, ponto distante, obrigando os alumnos a grandes caminhadas e viagens de trem.

Não se percebe a razão que predominou no espirito do inspector escolar do districto, mas a verdade é que ha dias já inscriptos uma reclamação de alguns paes de alumnos sobre semelhante facto.

Realmente o centro do Curato, que é populoso, não póde ficar sem casa d'escola; e, por isso, é necessario que o director da Instrucção Publica examine a situação em que estão centenas de creanças alli residentes, resolvendo com urgencia essa questão.

As reclamações se avolumam e não é possivel deixar de attender-as porque são justas.

CENTRAL DO BRASIL

Seguiu hontem para a Europa, em commissão do governo, o engenheiro Luiz Carlos da Fonseca, sub-director da Via Permanente.

— Ao seu embarque compareceram os srs. Raul Caracas, representante do Ministro da Viação, João de Carvalho Araujo, director da Estrada; Benjamin do Monte, Affonso Soares, Laurentino Motta, Carlos Euler e outros engenheiros e amigos.

— A estação de D. Pedro II forneceu hontem, por conta dos diversos ministerios e varias repartições publicas, 128 passagens no valor total de 1:438$400.

— Relativa á differença do augmento proprio, vae ser paga ao operario especial na montagem e conserva das officinas de Engenho de Dentro, da 4ª Divisão, Luiz José Ferreira, a quantia de 366$000.

— Por exercicios findos, vão ser pagas as seguintes quantias: 181$500, ao ajudante da 4ª Divisão, Antonio Chaves; de 181$500, ao guarda chaves da 2ª Divisão, Antonio Pinto; de 15$550, ao official operario da 4ª Divisão, Antonio de Siqueira; de 179$, ao guarda chaves da 2ª Divisão, Antonio Mauricio da Silva; de 132$500, ao ajudante da 5ª Divisão, Luiz Lopes; de .... 194$250, ao ajudante da 4ª Divisão, Luiz Pinto Carneiro e de 150$500, ao ajudante de 4ª Divisão, Arthur Alves de Oliveira.

Despachos da Directoria: Augusto Gonçalves Braga, Alfredo Demetrio Abbud, Agostinho Preta Viviani, Adolpho Domingues de Souza, Arnulpho Ferreira da Motta, André Sarmento, Costa Fortes & Cia., Augusto Rodrigues & Cia., Cia. de Seguros Anglo Sul America, Cia. Central de Armazens Geraes, pedindo indemnisação — De accordo com a letra b) do artigo 135 do Regulamento de Transportes, indeferido; Thomaz Costa, idem, idem — Indeferido, de accordo com o parecer do Trafego: Adalberto Barros, Daniel Cabral Krauss, Edmundo Cordeiro, Gulher & Rodrigues, Homero Seabra, Hildebrando Gomes Barreto, Romeu & Ramalho, Publino Vidigal, Mesquita Silva & Cia., Leal Silva Conde & Cia., Ismenio de Araujo Fameirão, Castro Tabouda & Maya, Cia. de Seguros Indemnisadora, Evaristo Pinto da Silva, Empresa das Aguas de Caxambú, Fraga & Cia., Hugo Durufeld & Cia., J. Campos & cia., Jenh Moore & Cia., José Rodrigues Gomes da Silva Junior, Les & Villela, Silva Freitas & Cia., idem idem — De accordo com o parecer do Trafego e artigo 135, letra b), do Regulamento de Transportes, indeferido Cia. Nacional de Electricidade, pedindo restituição de caução; Domingos Valente, Francisca Claudina Ferreira, pedindo pagamento de vencimentos — Compareçam á Secretaria. Compareçam á Secretaria os srs. Benjamin Pinheiro, Archimedes Gomes, Domingos Francisco Arantes, Leonidio Gomes & Cia., Leonor Teixeira Peixoto de Castro, Francisco Teixeira de Souza Bastos e Leoncio Pinto da Cunha. Compareçam á Secretaria para assignatura dos respectivos termos referentes á prestação de serviços medicos, os drs. Agostinho Medice, Abelard Rodrigues Pereira Filho, Christiano Ottoni Gonçalves Ferreira e João Victor Lamanna; Cia. Brasileira de Electricidade Siemens Schuckert S|A., Cia. de Seguros Integridade, Cia. de Seguros Indemnisadora, Cia. de Seguros Orania, casa Diamante, Carlos Alberto de Carvalho, Cia. Continental de Seguros, Cordeiro dos Santos & Cia., Dario Lopes de Faria Diamantino Pereira Maduro, Emma[illegible] Souza Lisbôa, Franklin de Carvalho, Geraldino Caetano, Itapé [illegible], Itala Pellizzari, Jovelino Menezes & Cia., J. S. Medina, Maria Pinto, Paulo Coimbra Guimarães, pedindo indemnisação — De accordo com a letra b) do artigo 135 do Regulamento de Transportes, indeferido.

Correu, mas mesmo assim foi preso

O larapio José Pereira entrou, hontem, no botequim da rua Bomfim n. 80, em S. Christovão e pediu, ao que o dono do mesmo, Antonio Feixeira Clemente, lhe trocasse uma nota de 50$000 em miudos.

E o dono da casa, deixando o cofre aberto, foi á machina registradora, effectuar o troco. O larapio aproveitou-se desse momento e rapido retirou do cofre uma nota de 100$000 e saiu a correr.

O dono do botequim saiu no seu encalço e Pereira foi afinal preso e entregue ás autoridades do 10º que o autoaram em flagrante.

TRATAMENTO DA TUBERCULOSE

DR. FIGUEIREDO RODRIGUES

Representante do

SANATORIO DE PALMYRA

E. MINAS GERAES

PNEUMO THORAX ARTIFICIAL

das 4 ás 6 horas da tarde, excepto aos sabbados.

RUA URUGUAYANA, 104 4º andar.

TELEPHONE NORTE 1146

(13469)

Sempre a imprudencia

Na estação de Mangueira o trem SU 128 ainda não havia parado, quando de um dos carros procurou saltar precipitadamente a sexagenaria Joaquina Maria, casada, moradora na Fazenda do Monte Alegre, na estação do Realengo.

Tão infeliz foi a pobre mulher, que, caindo da plataforma ao sólo, feriu-se no rosto e na cabeça, por isso que foi soccorrida na Assistencia.

"Folha da Manhã" e "Folha da Noite"

Diarios independentes, de grande circulação, na capital e no interior de S. Paulo.

Para assignaturas e publicações, dirigir-se á succursal, largo da Carioca n. 13, primeiro andar, das 2 ás 5 horas da tarde. (6024)

TRINOZ — DE — Ernesto Souza

Reconstituinte estomacal

TONICO DO SYSTEMA NERVOSO

Applicado em casos chronicos que já levavam o doente ao desanimo, o *TRINOZ* tem dado resultados sorprehendentes. Pessoas que tinham mesmo verdadeiro horror á comida, sentam-se hoje á mesa com satisfação.

(Ap. D. N. S. P. Nº. 321 1|10|917)

Com prazer a gente [come, Tomar TRINOZ é [ter fome.

(4718)

Associação dos Commissarios de Policia

Está despertando grande interesse entre os funccionarios da policia civil a proxima eleição da nova directoria da Associação dos Commissarios de Policia. Já ha mais de uma chapa, uma das quaes está assim organizada:

Presidente, Pelayo Vidal; vice-presidente, Antonio José Teixeira; 1º secretario, Athos Bahia; 2º secretario, Guilherme Cruz; thesoureiro, Alberto Torres Quintanilha; procurador, dr. Fausto Barreto da Camara Durão; conselho fiscal: dr. Tarquinio de Souza Filho, dr. Urbano Hadral Sampaio e João Odon de Souza; supplentes: Odilon de Castro e Silva, Mario Ferreira da Silva e Joaquim Paes da Rosa.

SECÇÃO LIVRE

UNIÃO DOS CONTRA-REGRAS

ASSEMBLÉA GERAL EXTRAORDINARIA

De ordem do sr. presidente, convido todos os srs. socios quites a comparecerem á assembléa geral extraordinaria que se realizará, sabbado, 19 do corrente, depois dos espectaculos, na séde social, para tratar de interesses sociaes.

Rio de Janeiro, 17 de junho de 1926. — O 1º secretario, *Francisco Viola*. (A 8939)

INDICADOR

ADVOGADOS

Dr. Alvaro Goulart de Oliveira — Avenida Rio Branco, 114, 2º and.

Dr. Salgado Filho — R. Carioca, 30. Tel. C. 5094.

Dr. Marinho — Tel. 3206. Central.

Drs. Veríssimo de Mello e Domingos Lourenço de Mello, 45, T. C. 3907.

Dr. J. M. Mac Dowell da Costa — Central 7emara 66. Tel. N. 4747.

Dr. Daniel de Brito — Advogado Esc.: Rosario, 172, sala 1. Tel. Norte 4970.

Dr. Moreira de Azevedo — Escr. Quitanda 157 1º. Tel. N. 1311.

Dario Bittencourt — Tel. V. 5166.

MEDICOS

Dr. Luiz Ramos — P. Sacco Pena, 3. R. Conde Bomfim 85. Tel. V. 1639.

Dr. Rodrigo — [illegible]

Dr. Fabio Morim — Dr. Bambina, 37.

Dr. Henrique Dugue — Rodrigo Silva 8. [illegible]

Dr. Waldemar Schiller — [illegible]

Dr. Lobo, 61 (3 ás 5), Tel. Villa 3525.

Dr. Olympio Mattos — [illegible]

Dr. M. Olinda (1-3). Tel. S. 2404.

Dr. José Bastos d'Avila — Rua 7 de Setembro 185. Tel. S. 3748.

Dr. Pedro de Moura — [illegible]

Dr. Montenegro Villela — Molestias nervosas e creanças. Av. Passos, 61.

Dr. Côrtes de Barros — Molestias do coração, pulmões e apparelho digestivo. Const. Assembléa 69. C. 2374 terças quintas e sabbados de 1 ás 4 h. Resid. R. Therezina 18 — C. 425.

MEDICOS ESPECIALISTAS

Dr. Renato de Souza Lopes, prof. da Fac. — Doenças do app. digest e nervosas. Raios X — S. José, 39.

Dr. Nelson Miranda — Mol. das senhoras, syphilis, vias urinarias e tumores malignos. R. Carioca, 48. C. 1525. Res.: V. 1649.

RAIOS X

Dra. Ursulina (Senhs. e creanças) — Av. 28 de Setembro, 182. Tel. V. 2104.

Dr. A. F. da Costa Junior — (Ass. da Fac.) Pelle, syphilis, tumores. Radiumtherapia. R. Conceição, 153.

Dr. Werneck Machado — (Pelle e syphilis). Largo da Carioca, 11, 1º and.

Dr. Guilherme Eisenlohr — (Tuberculose), com 34 annos de pratica. Rua Marechal Floriano Peixoto, 44, das 12 ás 5 horas.

Prof. Dr. Rabello — Syphilis, doenças da pelle. Trat. os tumores e doenças da pelle pelo radium e outros agentes physicos. — Assembléa n. 85.

Dr. Murillo de Campos — D. mentaes e nervosas. Carioca, 28, ás 2 1|2.

Dr. M. Gonçalves Paes — Cl. medico-cirurgica Mol. de senhoras. Diathermia e raios ultra-violeta. Av. Mem de Sá, 45, 1º andar C. 404.

Dr. Montenegro Villela — Coração e pulmões. Raios X. Cons.: r. Carioca, 48. (Cent. 2755).

Dr. J. Pacifico — V. urinarias e rheumatismos. Av. Mem de Sá 335. N. 5365.

RAIOS X

Radiodiagnostico e Radiotherapia profunda.

CANCER E TUMORES

INSTITUTO ROENTGEN

DR. JACINTHO CAMPOS e DR. EUGENIO GOMES.

Rosario, 139, 2º (elevador) Tel. N. 1689.

Medico oculista

Dr. Sergio Saboya

Especialista

Molestias de Olhos e receitas de oculos

5 annos de pratica nos Hospitaes de Berlin, Vienna e Paris. Consultorio, rua Ramalho Ortigão n. 9, 1º andar, sala 15 (trav. São Francisco). Das 4 ás 6 da tarde. Tel. Central 509. On parle française, man spricht deutsch.

Dr. Joaquim Vidal

Especialista em doenças dos olhos. Chefe de serviço de Ophtalmologia do Hospital S. Francisco de Assis.

Rua S. José, 45

A's 3 1|2 horas.

GARGANTA, NARIZ E OUVIDOS

"Sanatorio Cirurgico", clinica particular para internamento de doentes da Especialidade

Dr. João Marinho, prof. cathedratico da Fac. Medicina e Dr. Castilho Marcondes, assistente de clinica; 135, av. Mem de Sá Tel. N. 1092. Instalações modernas e confortaveis. Bons quartos e enfermarias. Acommodações para as pessoas que acompanham o doente.

CIRURGIA, MOL. SENHORAS, VIAS URINARIAS

Dr. Eugenio Decourt — Consultas diarias — Assembléa, 34, de 3 ás 5 h.

Dr. Octavio Kelly — Av. Rio Branco, 257 (3 ás 6). C. 940.

Dr. Hugo Filho — [illegible]

Drs. Moll, Svas. S. José 60, 1 ás 3. [illegible]

Dr. Rego Lins — Cons. Av. Rio Branco, 174, 1 ás 3. Tel. C. 1171.

PARTOS E MOLESTIAS DAS SENHORAS

Dr. Daciano Goulart — R. Uruguayana, 35. (4 ás 6). C. 3762.

Dr. Gustavo Ribeiro de Castro — [illegible]

Dr. Pinto Lopes — [illegible]

Dr. Camacho Crespo — R. Conde de Bomfim 177. Tel. V. 1171.

OLHOS, GARGANTA, NARIZ E OUVIDOS

Dr. Maurillo de Mello — Doenças dos olhos, nariz e garganta. Com pratica em hospitaes da Europa — Assembléa, 43, 1º, das 4 ás 6. Tel. C. 1463.

Dr. Raul David de Sanson — S. José 43. 1º, das 4 ás 6. Tel. C. 5197.

GARGANTA, NARIZ E OUVIDOS

Dr. Paulo Brandão — Quitanda 5 — (3 ás 5 1|2). Tel. N. 4460.

Dr. Souza Mendes — Rodrigo Silva, 18 (2 ás 4). Tel. C. 5123.

Dr. Sebastião Cesar da Silva — R. Carioca, 31. N. 5508, 3 ás 5 h.

OCULISTAS

Dr. Moura Brasil e Gabriel de Andrade — Uruguayana, 37 (3 ás 4).

Dr. Eutycnio Leal — S. José, 50 (3 ás 5).

Dr. Edilberto Campos — Assembléa, 16, (3 ás 5). Tel. C. 3935.

Dr. Chaves de Freitas — Consultas de 3 ás 5. Rua Assembléa 56. Tel. Central 1928.

Dr. Luiz Rodrigues — R. [illegible]

Casa Rocha. Tel. C. 1928.

DOENÇAS DA PELLE E SYPHILIS

Dr. F. Terra — Professor da Faculdade de Medicina; rua Uruguayana n. 22, ás 14 horas. Applicações de radium.

DOENÇAS VENEREAS E DAS VIAS URINARIAS

Dr. Alvaro Moutinho — Gonorrhéa e complicações. Rosario, 165, 8 ás 10.

Dr. A. Costallat — R. Carioca 30 (das 4 ás 6 hs.). Tel. C. 3950.

CIRURGIA, DOENÇAS DO RECTO E ANUS

Dr. J. Piranga Santos — Rua do Passeio 6 (1 ás 4). Tel. C. 2369.

CLINICA CIRURGICA, VIAS URINARIAS

Dr. Mario Kroeff — Uruguayana, 104, das 3 ás 6 horas. (N. 6404).

CIRURGIÕES-DENTISTAS

Dr. Barros Henriques — Av. Rio Branco 175, (1º). Tel. C. 21.

Octavio Euricio Alvaro — Rua Carioca, 50. Phone C. 3392.

Dr. Octavio C. Gonçalves — Dentista, Rua 7 de Setembro 145. Tel. C. 984.

PARTEIRAS

Mme. Virginia Madruga — Parteira dip. Cons. e residencia: a rua General Bruce, 98. Phone Villa 149. Consultas 2ªs, 4ªs e 6ªs, das 2 ás 5. Acceita parturientes em sua casa de Saude Sta. Maria. Diarias de 10 a 30 mil réis.

HOTEIS E PENSÕES

Hotel Avenida — O mais importante do Brasil. End. telegr. "Avenida".

OS MELHORES CAFÉS

Café Ideal — Sempre puro. Dep. rua Saude 142 e 150. Tel. 707. Norte.

CORRETORES DE FUNDOS PUBLICOS

Lucrecio Fernandes de Oliveira — Rua 1º de Março. 83. Tel. 4468 Norte.

DECLARAÇÕES

COMPANHIA NACIONAL DE SEGURO MUTUO CONTRA FOGO.

Fundada em 1854

68, RUA DA QUITANDA, 68

Segunda convocação

Não se tendo realizado por falta de numero legal, a Assembléa Geral Ordinaria, convocada para hoje, são novamente convidados os srs. associados a se reunirem no dia 23 do corrente, ás 13 horas, na séde desta Companhia, á rua e numero acima, para os fins constantes da primeira convocação: apresentação do relatorio e contas da directoria relativos ao anno social de 1925, com o respectivo parecer do Conselho Fiscal; preenchimento de uma vaga no Conselho de Administração; eleição do Conselho Fiscal e seus Supplentes.

De accordo com o art. 11, dos Estatutos, poderá esta Assembléa deliberar com qualquer numero de associados presentes.

Rio de Janeiro, 15 de junho de 1926.

Pedro José Sebastiany Junior, director.

(9364)

PEROXYGÊNO

V. LUCAS

A melhor agua oxygenada

Aviso — *As pharmacias, Casa de Saude e Hospitaes que tiverem attingido a compra de duas grosas de Peroxygêno V. Lucas a partir de 1º de Maio do corrente anno terão direito a um "Oxygenometro", apparelho para dozar as aguas oxygenadas (Premio Cesar Diogo) do conhecido pharmaceutico V. Lucas. Para o interior 5$000 para o porte.*

Pedidos a L. NOVAES & Cia. B. Mesquita 588. — End. Teleg. "Vlucas".

(10134)

A' PRAÇA

A. Barros & Comp. Limitada, estabelecidos com ferragens, etc., á rua Uruguayana 202, communicam que só serão validade os recibos passados em sua casa por pessoas que por quem esteja devidamente habilitado com procuração para tal fim, devendo ser exigido sempre a exhibição da mesma, toda a vez que se pretenda qualquer duvida.

Rio de Janeiro, 16 de junho de 1926. (A 8884)

JOSUÉ FRANCISCO, servente da E. F. C. do Brasil, faz saber que, desta data em deante passa a assignar-se *Josué Francisco da Silva Caldo*, por ser seu legitimo nome. (A 8885)

2º OFFICIO DO PROTESTO DE LETRAS E TITULOS

Em meu cartorio, á rua do Ouvidor 30, 1º andar, se acha para ser protestada por falta de pagamento uma nota promissoria de 1:756$000, emittida por Eurico Teixeira Leite; e como não seja encontrado o emittente, pelo presente, de accordo com o artigo 29, n. 11, da lei n. 2.044, de 31 de dezembro de 1908, o intimo a vir pagar a dita nota ou a dar a razão por que não o faz, ficando desde já notificado do seu protesto quando o não faça.

Rio de Janeiro, 17 de junho de 1926. — O official, *Nelson Baptista*. (Do "Jornal do Commercio" do dia 11-6-26)

A' PRAÇA

Os proprietarios do antigo RESTAURANT BRASIL, sito á RUA DA CARIOCA, 10, vêm por meio deste participar a seus amigos e freguezes que, por motivo de conveniencia commercial, resolveram fechar o seu negocio de RESTAURANT, temporariamente, aguardando outras resoluções que, em breve, communicaremos por este JORNAL.

Rio de Janeiro, 17 de junho de 1926.

NEVES, ARCOS & CIA.

(9436)

CONSTIPAÇÕES, TOSSES, BRONCHITES

Bryohilla

AGENTES GERAES

ARAUJO FREITAS & Cº

88-RUA DOS OURIVES-90-RIO

(10087)

Bank Of London & South America Ltd.

A' PRAÇA

Communicamos aos nossos prezados clientes, e a quem mais interessar possa, que, A PARTIR DE 21 DO CORRENTE, este Banco passará a funccionar em seu novo edificio, á rua da Alfandega, esquina da rua da Quitanda.

Rio de Janeiro, 17 de junho de 1926.

HARRY WEIGALL, Gerente-Chefe.

(9245)

Agasalhos

Não comprem sem ver os preços da ORIENTAL.

Manteaux

Em casemira, feitio sup.	36$000
Em casemira, feitio sup.	65$000
Em ottoman, c|pelles, forrados, fantasia	95$000
Em astrakan, forrados, fantasia	110$000
Em fulgurante, c|pelles, forrados, fantasia	150$000
Em malha (futurista, novidade)	135$000
Em malha (casacos)	30$000
Flanellas lisas, metro	2$200
Flanellas listadas, metro	2$500
Flanella, xadrez (novidade)	2$600
Pelles, 1, 10 c, metro	7$500
Astrakan, todas as cores, seda	28$000
Pellucia, cinza, verde, marron	20$000
Velludo, 1, 1 met., marron e verde	12$000
Velludo seda, preto, encorpado	28$000
Echarpes lã, grandes 18$ e	25$000
Ternos meninos, malha	12$000
Vestidos meninas, malha	13$000
Capas de fustão, bordadas	9$000
Foulard de forro, fantasia, metro	3$800

Além destes preços ainda acceitamos offerta por isso pedimos uma visita sem compromisso

Cobertores, astrakan, pelles, a metro. — Flanellas, chales, cachecol pelos menores preços

INVERNO

Artigos o que ha de melhor e mais barato só na

A ORIENTAL

Rua Marechal Floriano Peixoto, 51

Canto da RUA DOS ANDRADAS TEL. N. 632

(9428)

CLUB MILITAR

A directoria convida os seus consocios e exmas. familias para a reunião magna commemorativa do anniversario da fundação do club e posse da nova directoria, segunda feira, a se realizar no dia 26 do corrente, ás 21 horas.

A entrada no club se fará mediante a apresentação da carteira de socio, sendo exigido traje de rigor para os civis e 1º uniforme, ou o equivalente, para os militares.

As carteiras de ingresso para os filhos dos associados serão fornecidas na secretaria até o dia 24, ás 17 horas.

A directoria espera que seus convidados e filhas de seus consocios se apresentem acompanhados de cavalheiros, não sendo permittido comparecer de menores de 16 annos.

Secretaria do Club Militar, 17 de junho de 1926. — O 1º secretario, *Palmercio Resende*, director-secretario. (9393)

Seda Lavavel

Largura 1 metro, em 20 côres — Metro 4$900.

"A' NOBREZA"

Uruguayana 95

(9347)

Fundição de aço S. Paulo Ltda.

SILVA BUENO 78—S. Paulo

Representante F. Spino & Cia.

Andradas 59 — Loja

Rio de Janeiro

TELEPHONE NORTE 2112

Está apta a fundir qualquer peça em aço duro ou molle, especialmente em mandibulas de aço duro para britadores.

Para preços, tempo de entrega e demais informações com o representante ou com a fabrica no endereço supra. (A. 9442)

A' PRAÇA

Declaro que desde o dia 15 do corrente deixou de ser seu empregado viajante o sr. Waldemar Nunes.

Rio de Janeiro, 16 de Junho de 1926.

J. RIBEIRO (A. 8798)

SEDAS?

Aos milhões de metros!

Roupas Brancas

Fabrico proprio

CAMA E MESA

Sortimento sem rival

O annuncio sincero e verdadeiro

LEIA ISTO!

INVERNO

Flanella superior, encorpada, lindos padrões, metro	2$200
Voil ou bengaline de lã enfestada	4$200
Pellucia de pura seda, larg. 1,30, preto, cinza, toupe	29$000
Ottoman de pura seda, em xadrez e listado, preto, e de côres enfestado	27$000
Robs Manteaux de Mongol, pura lã	68$000
Robs Manteaux de Mongol, com lindas barras de pellucia	92$000
Robs Manteaux de setim duchesse, guarnecido de pellucia	95$000
Robs, manteaux fulgurante, guarnecido a pelle	175$000
Robes manteaux de astrakan com lindos forros	118$000
Robs Manteaux de astrakan ou pellucia, de pura seda, com lindos forros	155$000
Cobertores lindos padrões, solteiro	9$800
Cobertores lindos padrões, casal	13$500

O MAIOR E MAIS RICO SORTIMENTO DE ARTIGOS PARA INVERNO.

SEDAS

Seda lavavel largura, 1 metro, lindas côres	5$500
Palha de seda japoneza legitima enfestada	7$200
Crépe Marrocain, pura seda, enfestado, 20 côres	8$500
Setim Lamé, pura seda, enfestado, novidade	9$200
Crépe da China, muito grosso, enfestado, 20 côres	9$800
Crépe Chiffon, pura seda, enfestado, 14 côres	13$400
Crépe Radium, pura seda, enfestado, 18 côres	14$800
Ottoman, pura seda para robs manteaux, ou vestido	19$000
Crépe Radium, Brochet, fantasia	15$500
Crépe Marrocain, pura seda, fantasia, lindos desenhos	18$000
Crépe Georgette, preto e marinho	8$000
Crépe Setim ou Charmeuse, pura seda, 15 lindas côres, enfestado, metro	18$000
Fulgurante, pura seda, enfestado, 10 côres	22$000
Crépe pompe grande novidade pura seda, 18 côres	27$000

TECIDOS FINOS

GRANDES LOTES DE VOIL QUE SERÃO VENDIDOS POR PREÇOS DE CHITA.

1 lote colossal de crépe marrocain de 2$000 cada metro que é vendido ao preço de	1$500
1 lote de opala fantasia, côrte	6$000
1 lote de voil americano, fantasia, côrte	7$500
1 lote inglez, fantasia, côrte	8$000
1 lote voil inglez, fantasia, côrte	11$000
1 dito suisso, fantasia, côrte	15$000
Foulard de fantasia, lindos padrões, enfestado	2$800
Linho inglez, enfestado, largura 1.20	4$500
Opala superior, enfestado	2$200
Morim inglez, proprio para lingerie	2$000
Tricoline inglez, listado	3$000

Cama, mesa e tapeçarias

OS NOSSOS LENÇÓES SÃO FEITOS DE CRETONE E NÃO MORIM EMENDADO.

Lençóes de cretone superior, solteiro	8$500
Lençóes de cretone superior, casal	14$500
Lençol de cretone superior, nacional, casal	12$000
Fronhas de cretone inglez, com ajour	2$800
Fronhas de cretone superior	2$000
Fronhas de cretone — 50 x 50	2$800
Fronhas de cretone — 60 x 60	3$500
Fronhas de cretone — 70 x 70	4$000
Toalhas felpudas de côr, rosto	3$500
Toalhas felpudas para solteiro	6$500
Colchas brancas para casal	9$000
Colchas brancas para solteiro	11$500
Guardanapos para jantar, duzia	8$000
Guardanapos para chá	15$000
Toalhas adamascadas para mesa	5$800
Guarnições de chá, sendo toalha e seis guardanapos	17$000
Idem de quatro e seis toalhas, lindamente bordadas	28$000
Morim lavado superior, peça	12$000
Morim lavado muito fino	18$000
Atoalhado superior, largura 1,60	7$500
Cretone superior, largura 2,20	5$500
Cretone superior, largura 1,60	3$500
Tapetes de lã para quarto	8$000
Tapetes de lã, para sala	25$000
Tapetes de lã, para sala, 2 x 1,60	65$000
Abat-jours de pura seda futurista, desde	45$000

Roupas Brancas

Camisas de dia, com ajour	3$800
Camisas de dia, muito bordadas	5$500
Camisas de dia, com vivos	4$800
Camisas de dia, opala fina, muito bordadas	7$500
Camisas de dia, morim, bordadas	6$000
Calças de morim, superior, com ajour	3$800
Calças de morim, superior, guarnecido a bico	4$500
Calças de opala fina, muito bordadas	6$500
Calças de morim, superior com vivos	5$000
Camisas de noite de morim bordadas	8$500
Camisas de noite de fino morim bordadas	13$500
Combinações de morim bordadas	9$000
Combinações, muito bordadas	12$000
Enxovaes de seda para baptisado, com 4 peças	30$000

VENDAS POR ATACADO E A VAREJO

As encommendas do interior deverão ser feitas mediante a remessa de vale postal e mais 3$000 para o Correio.

O MANDARIM

REI DOS BARATEIROS

46 — RUA DA CARIOCA — 46 — RIO

TELEPH. CENTRAL 368

(9427)

Agua de Cambuquira

A MELHOR AGUA MINERAL NATURAL

Depositarios e Agentes Geraes:

Sociedade Anonyma Martinelli

AVENIDA RIO BRANCO, 106|8.

(13229)

"BIONTE"

Tonico da infancia

Fortificante da adolescencia

Reconstituinte da velhice

Deposito geral: Drogaria Campos Heitor

Ruas: Uruguayana 35 e Alfandega 95

(3026)

Para ampliação de negocio

GRANDE LIQUIDAÇÃO

Joias, relogios, artigos para presentes e bolsas

——)(— prata —)(——

Grande sortimento de relogios de parede e CARRILHÕES A 150$000. — Relogios de pulseira, ouro, a 65$000.

Joalheria A PORTUENSE

133 — RUA URUGUAYANA — 133

(10031)

(96) FOLHETIM DO "CORREIO DA MANHÃ"

OS ERROS DA MOCIDADE

POR

Xavier de Montépin

A ausencia do Esgrouviado prolongava-se mais do que era razoavel.

Hebe via a tia Anisetta impacientar-se e mesmo dar alguns signaes de inquietação.

Ambas se encostavam a uma janella de vidros pequenos.

De repente, a mulher phenomeno soltou uma exclamação de terror. Esta exclamação foi repetida por Hebe.

O Esgrouviado entrava no pateo.

Vinha entre dois policias.

Trazia as mãos presas atraz das costas com cadeias de ferro.

Tinha os olhos espantados, e nada se podia comparar com o horror que inspirava o seu rosto, coberto de uma pallidez cadaverica.

Este espectaculo, de resto, não foi longo.

A tia Anisetta sem perder um minuto, abriu uma das janellas que davam para as trazeiras, e, apezar da sua enorme corpulencia, saltou para o quintal.

Da janella ao chão medeavam dois pés de altura.

Hebe, a quem a mulher phenomeno tinha feito um signal imperioso, saltou logo atraz della.

Alguns minutos depois, protegidas pelas sebes de que os campos estavam cobertos, tinham chegado ao descampado.

A' noite, esconderam-se novamente nos bosques.

Começou então para ambas a mais estranha e a mais espantosa existencia.

Dois mezes viveram assim, sem abrigo.

Dormiam ao relento, nos logares mais solitarios.

Comiam frutas silvestres, e, algumas vezes, um pedaço de pão negro que compravam aos pastores.

Naquelle anno, o inverno, foi rigoroso, mesmo no meio dia da França.

A tia Anisetta sentiu uma absoluta necessidade de se approximar dos logares habitados e de se occultar numa cidade.

Dirigiu-se, pois, para Montpellier, acompanhada, é claro, de Hebe.

Ao principio andavam só de noite para não attrahir muito a attenção pelo excessivo estrago do seu vestuario.

Emfim, comprando numa parte um chapéo de palha, noutra uma saia, mais adeante um lenço, conseguiram pouco a pouco arranjar fatos quasi decentes e atreveram-se a viajar de dia.

Eram sete horas da manhã, quando chegaram ás portas de Montpellier.

Immensa multidão de povo enchia as ruas e as praças publicas.

Toda aquella gente parecia esperar anciosa algum grande acontecimento.

Aquella turbamulta, impetuosa como todas as do meio-dia, arrastou comsigo a tia Anisetta e Hebe, que, sem saberem aonde iam, se acharam de repente numa grande praça.

Ali, debaixo do céo resplandecente de luz, desenhavam-se os sinistros e negros perfis de duas forcas parallelas.

Era evidente que ia ter logar uma execução.

A tia Anisetta quiz afastar-se com Hebe.

Mas as massas de espectadores, engrossando de cada vez mais, apertavam-nas de todos os lados, e constrangeram-nas a ficar aonde estavam.

De repente ergueu-se um formidavel clamor do centro da multidão que as detinha prisioneiras.

Eram uivos e imprecações que se cruzavam e succediam sem descanço. Ao mesmo tempo, as ondas agitadas da turbamulta abriram-se violentamente.

Uma carreta, escoltada por cavallaria de policia, conduzia ao patibulo dois condemnados á morte.

Espectaculo horrivel! a populaça arremeçava áquelles condemnados, lama, pedras e insultos.

Hebe quiz primeiro desviar a vista.

Mas não conseguiu.

Uma invencivel curiosidade a obrigava a olhar para os dois condemnados.

XXXVII

Vagabundagem

Um destes miseraveis, que só tinham de vida alguns minutos, era o horrivel torto, de sordido vestuario, que Hebe já tinha visto duas vezes.

O outro...

O outro era o companheiro da tia Anisetta, o Esgrouviado, o saltimbanco.

Ambos desceram da fatal carreta, ao pé das duas forcas. Ambos lividos e trémulos, apenas se podiam suster.

O executor da justiça e o ajudante tomaram posse dos condemnados.

Hebe fechou os olhos e baixou a cabeça.

Novo clamor da multidão a obrigou a abril-os.

A justiça dos homens estava satisfeita.

Os enforcados balanceavam-se nas extremidades das cordas.

A agonia decompuzera-lhes as feições, e uma suprema convulsão lhes fazia estremecer os musculos.

. . . .

Esta scena espantosa produziu uma terrivel impressão na juvenil imaginação da creança.

Por muito tempo lhe succedia accordar de noite banhada em suor frio, soltando agudos gritos, e julgando sempre ver num terrivel pesadello aquelles dois semblantes lividos, de labios contrahidos e pupillas dilatadas que lhe pareciam, apezar de extinctos, encaral-os fixamente.

A senhora Anisetta, então, batia-lhe para a fazer calar, prodigalizando-lhe ao mesmo tempo, grosseiras injurias.

Hebe devorava os soluços e esforçava-se por chorar em silencio.

O dinheiro em ouro, producto do crime, que o Esgrouviado expiára na forca, tinha ficado em poder da virago.

Este dinheiro estava quasi no fim.

A tia Anisetta não o tinha poupado.

A digna matrona, bebia aguardente e licores fortes, não só pelo dia adeante, mas ainda por uma boa parte da noite.

Tanto ella como a sua pequena companheira, sairam de Montpellier e dirigiram-se para as fronteiras da Italia.

A mulher tinha comprado a Hebe um fato de saltimbanco todo constellado de palhetas de latão.

Ao mesmo tempo, tinha-lhe dado uma guitarra nova e um pandeiro.

Hebe tornara-se, portanto, uma cantora e dansarina ambulante.

A mulher phenomeno e a sua victima atravessaram lentamente o meio-dia da França, vivendo assás bem, em consequencia do dinheiro que Hebe ganhava com a dansa e cantigas.

*
* *

Passaremos sem parar um intervallo de seis ou sete annos.

Durante este lapso de tempo, nada aconteceu aos nossos dois personagens, nada pelo menos, que valha a pena contar-se.

Percorreram o Piemonte, o reino de Napoles, a Toscana, os Estados lombardos, o Tyrol, a Illyria, levando por toda parte uma vida nomada e miseravel apezar de não soffrerem privações.

No entretanto, Hebe crescia.

De creancinha que era, tornára-se mulher.

Via, com espanto misturado de prazer, as vistas fitarem-se nella.

E, naquellas vistas, descobria uma expressão, para ella ainda desconhecida.

O que agora vamos dizer talvez pareça estranho, inacreditavel, e comtudo é da mais exacta veracidade.

Hebe, a cantora das ruas, educada pela miseravel creatura que conhecemos, e que por toda parte a acompanhava, Hebe, ignorante dos principios, e mesmo dos instinctos da moral, costumada desde a mais tenra infancia a ouvir pronunciar continuamente palavras obscenas, e cantando ella mesma cantigas grosseiras, Hebe, dizemos, tinha conservado uma completa pureza da alma e da imaginação.

As imagens eroticas que constantemente se lhe apresentavam não tinham para ella attractivo nem significação.

Um pudor innato lhe rodeava a alma com os seus espessos véos e l'ha perserverava das impurezas.

Mas, com a felicidade dos seus tenros annos, este véo devia em breve ser violentamente despedaçado.

A existencia vagabunda da tia Anisetta e de Hebe, tinha-as levado, caminhando sempre ao acaso, até á Polonia.

Hebe, tinha então, pouco mais ou menos, dezesete ou dezoito annos.

Havia quatro dias que a joven cantora e a sua companheira atravessavam immensos bosques, nos quaes não haviam encontrado viv'alma.

Soffriam a fome, porque tinham consumido todas as provisões.

Soffriam o frio, porque se estava no rigor do inverno.

Não lhes restava mais que escolher entre dois generos de morte, egualmente horriveis.

Pelo quinto dia, quando já extenuadas de fadiga e de desespero iam deixar-se cair para não mais se levantarem, os ultimos raios do sol-posto mostraram-lhes, na extremidade de uma clareira dos bosques, uma massa imponente de edificios.

Esta vista deu-lhes algum animo. Chegaram em breve em frente de uma ponte levadiça que dava entrada para uns pateos situados no centro de muitas habitações destacadas.

Evidentemente as duas mulheres, tinham á vista uma dessas residencias feudaes, onde nunca se recusa hospitalidade ao viajante que a reclama.

Um homem, com um chicote na mão, estava em pé ao lado da ponte.

Hebe chegou-se a elle, e pronunciando conforme póde algumas palavras que sabia do idioma do paiz, perguntou-lhe, designando-lhe o castello, se ali consentiriam recebel-as por uma só noite.

Digamos de passagem, que o habito de uma vida errante tinha dado a Hebe uma facilidade maravilhosa para aprender a decorar as linguas dos differentes reinos que atravessava.

A mesma Anisetta conseguira em pouco tempo fazer-se comprehender de um modo quasi sufficiente.

O homem a quem Hebe se dirigiu examinou curiosamente as duas mulheres desde a cabeça até aos pés.

Depois, designando com o pé a ponte levadiça, fez um signal que queria dizer:

"Podem passar."

As duas mulheres atravessaram com effeito a ponte.

Depois de transporem toda a sua extensão, entraram num immenso pateo, onde foram recebidas primeiro pelos apupos de uma chusma de creados, vestidos de libré do feitio mais extravagante e sobrecarregada de galões e alamares.

Parece que, depois de melhor examinarem as duas mulheres, o semblante de Hebe os impressionou favoravelmente.

Os clamores e os apupos cessaram immediatamente.

Um dos creados caminhou deante da tia Anisetta e da sua companheira e introduziu-as no castello.

Apenas entraram nas cozinhas, fizeram assental-as ao pé de uma grande fogueira.

Em frente desta fogueira giravam muitos espetos.

Estes espetos estavam carregados de carne.

E não só de carne, mas de aves e de caça de toda a especie.

(Continúa)

As colicas uterinas mesmo de gravidez por mais violentas que sejam cedem em 2 horas com a

FLUXO-SEDATINA

E' o GRANDE REGULADOR E CALMANTE DA MULHER. Combate as COLICAS UTERINAS em 2 horas. Actua rapidamente nas inflammações do UTERO e dos OVARIOS.
A "FLUXO-SEDATINA" é de acção prompta e efficaz em todos os casos de suspensões, irregularidades REGRAS EXCESSIVAS, faltas de regras, REGRAS DOLOROSAS, corrimentos, CATHARRHO DO UTERO, flores brancas e accidentes DA EDADE CRITICA. Nos PARTOS é um poderoso auxiliar porque facilita, diminue as dôres e EVITA AS HEMORRHAGIAS.
A "FLUXO-SEDATINA" é usada com optimos resultados nos hospitaes e maternidades, dando sempre RESULTADOS CERTOS.
Licenciado pelo D. N. de S. P. sob o n. 67, em 28—6—1918.

TOME VIGOGENIO
O VERDADEIRO FORTIFICANTE

Porque é um tonico alimento. Altamente concentrado.
Porque substitue com vantagem o Oleo de Figado de Bacalhão. As gorduras dão diarrhéa e erupção na pelle.
Porque contem Phosphoros, Cal, Vanadato e Arseniato.
Porque dá sangue e cria carnes.
Porque dá côres ás moças pallidas.
Porque desenvolve as creanças rachiticas e anemicas, augmentando o peso 2 kilos por cada vidro.
Só os fracos estão expostos á tuberculose.

O VIGOGENIO é o tonico do sangue, nervos, pulmões, coração e dos impotentes.

VENDE-SE EM TODA PARTE
(4714)

ACTOS FUNEBRES

D. Maria Pereira Braconnot

(ALTO FUNCCIONARIO DA SECRETARIA DO SUPREMO TRIBUNAL FEDERAL)

✝ Carlos Paulia Braconnot, senhora e filho, Mathilde Masset Braconnot, Henrique Lage e senhora (ausentes), Renaud Lage, Frederico Lage, senhora e filhos (ausentes), Margarida Braconnot Coitinho e filhos, Alvaro Braconnot e senhora, Gastão Braconnot e senhora, Adriano Fernandes e senhora, os filhos de Antonio Martins Lage Filho e os filhos de Jorge Lage (ausentes), agradecem a todos que acompanharam o enterramento de sua sempre lembrada mãe, sogra, avó e bisavó D. MARIA PEREIRA BRACONNOT, e convidam para assistir á missa de setimo dia que pelo repouso de sua alma mandam celebrar no altar-mór da egreja da Candelaria, hoje, sexta-feira, 18 do corrente, ás 9 1|2 horas, confessando-se desde já agradecidos. (A 8830)

Aurora de Almeida Nepomuceno

✝ João Antonio Nepomuceno e Antonio A. Cardoso de Almeida e suas familias participam aos seus parentes e pessoas de suas relações que a missa de trigesimo dia por alma de sua esposa, irmã, mãe, avó, sogra e tia AURORA DE ALMEIDA NEPOMUCENO, será rezada hoje, sexta-feira, 18 do corrente, ás 9 1|2 horas, na egreja de S. Francisco de Paula, agradecendo desde já o seu comparecimento a este acto de religião. (A 9458)

Rose Marie Manot Sarrat

✝ O capitão de Mar e Guerra Pedro Manot Sarrat e familia mandam celebrar no altar-mór da egreja do Carmo, ás 9 1|2 horas, hoje, sexta-feira, 18 do corrente, trigesimo dia de seu fallecimento, uma missa por sua alma, e desde já agradecem aos amigos que comparecerem a este acto de religião. (A 9502)

Maria Carlota de Sá Carvalho

✝ Celeste de Sá Carvalho, Carmella de Sá Carvalho, Oscar de Sá Carvalho, senhora e filha, Alvaro de Sá Carvalho, senhora e filhos, viuva Arthur de Sá Carvalho e filhos, Placido de Sá Carvalho, senhora e filho, Eduino Pereira da Silva, senhora e filhos, Celina Pereira da Silva, Francisco B. de Carvalho e senhora, José da Silva Couto, senhora e filhos, convidam os parentes e pessoas de amizade para assistir á missa de setimo dia que por alma de sua saudosa irmã, tia e cunhada MARIA CARLOTA DE SA' CARVALHO, mandam celebrar amanhã, sabbado, 19 do corrente, ás 9 1|2 horas, na egreja de N. S. da Bôa Morte, á rua do Rosario. (A 8921)

Tenente Gustavo Eugenio da Costa Ramos Sharp

(DA MARINHA DE GUERRA)

✝ Gety de Oliveira Ramos Sharp, d. Elvira Joppert da Costa Ramos, dr. A. R. Sharp, Olga Ramos Sharp, dr. Gastão Renato da Costa Ramos Sharp e Francisca de Oliveira Santos e filhos convidam a todos os parentes e amigos para acompanharem o enterro de seu inesquecivel esposo, filho, irmão e cunhado tenente GUSTAVO EUGENIO DA COSTA RAMOS SHARP, hoje, ás 3 horas da tarde, saindo o feretro da rua Padre Roma n. 92, para o cemiterio de S. Francisco Xavier. (A 8910)

Ursulina Bentecouth do Amaral

(7º DIA)

✝ Joaquim Augusto do Amaral, Jacintha Baptista e seus filhos e demais parentes agradecem penhoradissimos ás pessoas que acompanharam á sua ultima morada a sua querida esposa URSULINA BENTECOUTH DO AMARAL, e de novo convidam para assistirem á missa de setimo dia que será celebrada terça-feira, 22 do corrente, ás 8 1|2 horas, na matriz de Nossa Senhora de Lourdes, em Villa Isabel. (A 8889)

Isolina Gomes de Abreu

✝ Abelardo Gomes de Abreu e filhos agradecem penhorados a todas as pessoas que enviaram telegrammas ou compareceram ao enterramento de sua sempre lembrada esposa e mãe ISOLINA GOMES DE ABREU, assim como pedem a todos os amigos que pelo descanso eterno de sua alma rezem uma prece. (A 8893)

CORÔAS de flôres Naturaes — CASA JARDIM - Rua Gonçalves Dias n. 38 — Tel. 2852, C. — Lebrão & Waldemar. (4720)

Almirante Raymundo F. K. da C. Rubim

✝ A familia do almirante KIAPPE RUBIM, bastante sensibilizada, agradece ás pessoas que a acompanharam no duro transe porque passou e communica que fará celebrar missas de setimo dia pelo seu eterno descanso, na egreja da Candelaria, amanhã, sabbado, 19 do corrente, ás 10 1|2 horas da manhã, confessando-se de antemão reconhecida por mais essa prova de apreço e piedade. (A 8887)

Emilia de Pinho Carvalho Leal

(MILOCA)

✝ Djalma Adalberto Leal, senhora e filhos, Mario Manfredo Leal, senhora e filho, Milton Gualberto Leal, senhora e filhos, dr. Abilio Carlos de Carvalho e familia, filhos, noras, netos, amigos e demais parentes de EMILIA DE PINHO CARVALHO LEAL, agradecem a todos que os acompanharam durante a sua enfermidade e no seu passamento, convidando para assistirem á missa de setimo dia que mandam rezar amanhã, sabbado, 19 do corrente, ás 8 1|2 horas, na egreja de São Francisco de Paula. (A 9581)

Balsamo Apparecida

Internamento para tosse, bronchite e asthma. Externamento para cortes e dôres. VENDE-SE EM TODA PARTE.

Pedidos Pharmacia Torres, R. Invalidos, 46

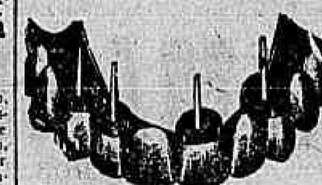

Dr. Silvino Mattos, laureado especialista em dentaduras parciaes e duplas. Corrige e repara chumbos defeituosas. Preços razoaveis. Rua 7 de Setembro, 231. Phone. Central 1555. (A 9545) R

BOTAFOGO — TERRENO

Vende-se um magnifico. M. CARVALHO — Ourives, 31, sobrado. — Tel. Norte 3978. (A 8785)

PIANO — COMPRA-SE

Urgente, para particular, mesmo precisando algum concerto. Phone 241 Villa. (A 9413)

HYPOTHECAS

Particular empresta de 6 a 200 contos sobre predios mesmo nos suburbios, a juros minimos, com rapidez; adeanta dinheiro. Avenida Rio Branco, 133, 1º andar, sala 6. Alexandre. (A 9529)

EMPREGADO ESCRIPTORIO

Precisa-se de um activo, serio e que saiba calcular. RUA DO CARMO, 50, com o sr. FREITAS. (A 9526)

CASA

Aluga-se uma com cinco quartos, 2 salas, quarto para creado e mais dependencias, aluguel 500$000. Informações: Beira Mar 706. (A 8937)

PENSÃO HARDING

22, Marquez de Abrantes; grande sala com saccadas, com ou sem quarto em communicação; quarto independente por 210$000. (A 9592)

OURO

Prata, platina e objectos de ouro ou prata, mesmo quebrados o Rei do Ouro compra; á praça Tiradentes 9, sob, junto ao Theatro S. José. (9543)

Gonorrhéa prostatites, estreitamentos da urethra, orchites, fraqueza sexual, cura rapida pela Diathermia, methodo usado nas clinicas de Berlim e Nova York DR. RAUL ROCHA 17 annos de pratica; 7 de Setembro 195; das 9 ás 12 e das 3 ás 6. A(9566).

PALACETE EM LARANJEIRAS

Aluga-se a familia de tratamento uma excellente casa de morada, em centro de jardim, completamente mobilada e com garage, situada á rua das Laranjeiras n. 487. Informações na mesma casa, de 1 ás 5 horas. (A 8693)

LEILÕES

Leilão de Penhores JOSE' CAHEN

EM 22 DE JUNHO
RUA SILVA JARDIM
(A 8436)

Leilão de Penhores J. G. LIMA

Rua Buenos Aires — 206
EM 19 DE JUNHO DE 1926
Faz leilão de todos os penhores vencidos, podendo os Srs. mutuarios resgatal-os até o dia do leilão. (A 8126)

LEILÃO DE PENHORES Cia. AUREA BRASILEIRA

LEILÃO DE PENHORES
Filial: Em 24 de Junho
Rua 7 de Setembro, 187.
Matriz: em 25 de Junho.
11, Avenida Passos, 11.
(9349)

LEILÃO DE PENHORES

EM 23 DE JUNHO DE 1926
Veuve Louis Leib & Cia.
Sucessores de A. CAHEN & Cia. Ruas: IMPERATRIZ LEOPOLDINA N. 22 e LUIZ DE CAMÕES 62 (esquina). (10140)

Leilão de Penhores

— DA —
CASA ARTHUR ALVIM
26 de Junho
Rua Luiz de Camões — 40
Mercadorias
Todos os penhores vencidos
(A 8496)

Implorando a caridade

ANGELA PECURANO, viuva, com com 86 annos de edade, completamente cega e paralytica.
MARIA VENTURA, de 96 annos de edade, viuva.
PAULINA DE FIGUEIREDO, viuva, com tres filhos e impossibilitada de trabalhar.
ENTREVADA, rua do Chichorro n. 47, casa XVIII, doente, impossibilitada de trabalhar, tendo duas filhas, sendo uma tuberculosa.
CARLOTA, pobre velhinha sem recursos;
ELVIRA DE CARVALHO, pobre cega e sem amparo da familia;
FRANCISCA DA CONCEIÇÃO BARROS, cega de ambos olhos e aleijada;
UM INFELIZ ALEIJADO;
FELICIANA LUCAS, viuva, paralytica;
VIUVA SANTOS, com 68 annos de edade, gravemente doente de molestias incuraveis;
JULIETA — EMILIA, duas pobres irmãs;
THEREZA, pobre ceguinha sem auxilio de ninguem;
VIUVA SOARES — Sem poder trabalhar;
JOSEPHINA GUIMARAES DA SILVA, viuva com filhos e sem recursos.

Amas seccas e de leite

PRECISA-SE de uma ama secca; rua Barão de Itapagipe n. 222, casa 2. (A 8924) A

Cozinheiros e cozinheiras

COZINHEIRA — Precisa-se de uma, na rua da Passagem n. 175. (A 9390) B

PRECISA-SE de uma cozinheira de conducta afiançada, para cozinhar e arrumar, que durma no emprego, em casa de um casal, á rua Copacabana n. 19 (Leme). (A 8929) B

PRECISA-SE de uma perfeita copeira, á trav. S. Francisco, 22, 2º and. (em cima da casa Mattos). (A 9484) D

Creados e creadas

COPEIRO — Offerece-se um, optimo, para casa de familia ou pensão, com optimas referencias de conducta. Não dorme no aluguel. Telephone Sul 405. (A 9479) C

Empregos diversos

APRENDIZES — Precisam-se na fabrica de malas, á rua Lavradio [illegible] (A 9427) D

[illegible] offerece-se. Phone B. Mar 507. (A 9559) D

OFFERECE-SE uma senhora estrangeira para dama de companhia de senhora chic; não faz questão de viagem. Quem precisar é favor procurar. Tel. B. M. 1452. (A 8934) D

PRECISA-SE de boas costureiras para culótes e tunicas de brim; na Fabrica da rua Frei Caneca n. 50, onde se trata. (A 8819) D

PRECISA-SE de uma moça que saiba coser á machina de motor, á trav. S. Francisco n. 22, 2º and. (em cima da casa Mattos). (A 9483) D

PRECISA-SE de costureiras, á rua Acre n. 49 A, sobrado. (A 9533) D

PHARMACIA — Pratico habilitado e de confiança, para gerente e trabalhar. Trata-se na rua das Mangueiras n. 10, Avenida Suburbana — Piedade. (A 9449) D

RAPAZ — Offerece-se para escriptorio ou cobranças de casas commerciaes. Phone B. M. 707. (A 9556) D

TRABALHADORES — Precisam-se para grandes obras no interior; paga-se bem, dando moradia gratuita em casas bem construidas; nos acampamentos encontram-se armazens que fornecem generos de primeira necessidade por preços inferiores ao do mercado. Para mais informações no Dept. de Empregos Rua do Costa, 39. (9397) D

Casas e commodos no centro

RUA Gonçalves Dias, 59, 2º, aluga-se esplendida sala adaptavel em qualquer coisa: residencia, escriptorio ou atelier officina. (A 9565) E

ALUGA-SE o sobrado da avenida Mem de Sá n. 30. As chaves na loja. (A 9582) E

SALAS — Alugam-se com janellas, tendo luz e agua á rua da Assembléa n. 106, 2º, esquina de Gonçalves Dias. (A 8933) E

ALUGA-SE o 2º andar da r. Theophilo Ottoni n. 17, esquina 1º de Março, com 3 quartos, 2 salas cozinha, banheiro, etc., só para familia ou escriptorio; as informações na loja. Bom fiador. (A 8904) E

ALUGAM-SE bons commodos a solteiros, na rua Luiz de Camões n. 112. (A 8896) E

ALUGA-SE um quarto bem mobilado e independente para dois rapazes á rua do Senado n. 334, entre Riachuelo e av. Mem de Sá. (A 8732) E

ALUGA-SE uma sala bem mobilada e independente á rua do Senado n. 334, entre Riachuelo e av. Mem de Sá. (A 8732) E

ALUGA-SE o 2º andar da avenida Mem de Sá n. 274, com optimas accommodações e todos os requisitos modernos. Trata-se á rua 7 de Setembro n. 170, loja. Preço 450$. Contrato de dois annos. (A 8967) E

ALUGA-SE ou vende-se um predio novo, com boa loja, bom sobrado 3 q., 2 s. cozinha, e quintal; na rua Carlos Gomes n. 120, Morro do Pinto. (A 9464) E

ALUGAM-SE 3 boas salas; Rosario 171, 1º. (A 9386) E

ALUGA-SE em casa de familia um bom e arejado quarto encerado; rua Costa Bastos n. 33, 1º andar. (A 8781) E

ALUGA-SE uma boa sala de frente bem mobilada, em casa de familia á rua Sylvio Romero n. 18. (A 8864) E

ALUGA-SE um esplendido quarto mobilado com ou sem pensão, a um senhor, em casa de familia, á rua do Riachuelo n. 330. (A 9482) E

ALUGAM-SE salas para consultorios ou escriptorios, agua corrente, luz, creado, á rua S. José n. 19, sobrado. (A 9470) E

ALUGA-SE uma sala propria para escriptorio, á rua Rosario n. 159, 1º andar. (A 9471) E

ALUGA-SE boa sala para negocio limpo, tem telephone; rua 7 de Setembro n. 180, 1º andar. (A 8828) E

ALUGA-SE excellente sala, duas janellas de frente. Travessa do Torres, 14. Trata-se na mesma. (A 9493) E

ALUGA-SE uma sala de frente com 4 janellas e um quarto luxuosamente mobilados, com todo conforto, perto da Avenida Rio Branco, pensão de primeira ordem, á rua Evaristo da Veiga n. 126. (A 8879) E

ALUGAM-SE bons pianos dos melhores autores a 25$, 30$ e 40$ mensaes, na Casa Neves, praça Tiradentes n. 37, telephone Central 901, junto á Companhia Telephonica. (A 9434) E

SALA AMPLA — Aluga-se para escriptorio ou atelier, podendo occupar a porta com pequena vitrine; rua 7 de Setembro n. 190, proximo á praça Tiradentes. (A 9590) E

PILULAS DE JALAPA
DE ABREU SOBRINHO
Tonturas — Dor de Cabeça — Prisão de Ventre
Em todas as pharmacias
(13595)

Lapa e Santa Thereza

ALUGA-SE perto do largo do Guimarães, nos fundos 205, ladeira do Castro, casinha para pequena familia operaria. (A 9574) F

ALUGAM-SE as casas das ruas Vista Alegre n. 33 e rua da Concordia n. 44, sendo a primeira com quatorze quartos, e a segunda com tres quartos e duas salas. As chaves da primeira acham-se no local e da segunda na casa ao lado. Ambas foram reconstruidas recentemente. Faz-se contrato longo. Trata-se com o proprietario sr. Enéas Paiva, á rua 13 de Maio n. 50, sobrado. Telephone Central 4332. (A 8919) F

ALUGA-SE o esplendido sobrado da rua Monte Alegre n. 45, proximo á rua do Riachuelo, com 2 grandes salas, 5 quartos, quintal, linda vista (ares saudaveis de Santa Thereza), 2 tanques, banheiro e todas as commodidades, aluguel 500$, para informações [illegible]

[illegible]

Cattete, Laranjeiras, Botafogo e Gavea

[illegible]

Leme, Copacabana e Leblon

[illegible]

Saude, Praia Formosa e Mangue

[illegible]

Catumby, Estacio e Rio Comprido

[illegible]

Haddock Lobo e Tijuca

[illegible]

São Christovão, Andarahy e Villa Isabel

[illegible]

SUBURBIOS

[illegible]

NICTHEROY

[illegible]

VENDAS DIVERSAS

[illegible]

PILULAS DE JALAPA
DE ABREU SOBRINHO
Congestão de Figado — Prisão de ventre
Em todas as pharmacias

Compra e venda de predios e terrenos

[illegible]

Casas "Walcar"

"TYPO RURAL"
(Em concreto armado)

[illegible]

PREÇO: 10:500$000

[illegible]

TERRENOS PARA LAVOURA

[illegible]

TRASPASSA-SE

[illegible]

Achados e perdidos

[illegible]

DIVERSOS

[illegible]

CASA DIAS [illegible]

DINHEIRO [illegible]

DINHEIRO — Empresta-se sob promissorias, hypothecas, caução de titulos e mercadorias; com Diniz, rua do Ouvidor n. 28, sala 5. (A 8813) S

EMPRESTA-SE dinheiro sob hypothecas, operações rapidas, negocio directo (sem commissão); rua Primeiro de Março n. 20, sala 6. (A 8834) S

MME. BETTY cartomante perita trabalha com perfeição, consultas das 9 ás 19 — Becco da Carioca n. 42, sob., fundos do Rio Hotel. (A 9578) S

MOINHO KRUPP N. 1, para café — Compra-se um á rua General Caldwell n. 302. Tel. N. 8333. (A 8801) O

MANICURE — Massagens estheticas e convivencia familiar de cavalheiro bem conceituado e distincto póde dirigir-se a Bernardo, neste jornal. Maxima discreção. (A 8861) S

MANICURE — Massagens estheticas — Collista — Attende cavalheiros distinctos; consultorio chic, reservado; avenida Mem de Sá n. 11, sob., phone 5068 Central. (A 8830) S

OPILAÇÃO — Resultado seguro com o PHENATOL — Não exige dieta nem purgantes. A' venda em todo o Brasil. Caixa postal, 2.208. (6378)

PIANO — Compra-se um, embora precisando concerto; paga-se bem. Tel. Central 4307. (A 9332) S

PIANO — Vende-se um, quasi novo, á rua Sorocaba n. 182. (A 8807) O

PIANOS LU(Não têm rival, unicos fabricados com madeiras nacionaes, estando, por isso, isentos de cupim. VENDAS A DINHEIRO E A PRESTAÇÕES. Avenida 28 de Setembro n. 341 TEL. VILLA 3228 (6370)

PIANOS (allemães) Wilhelm Spaethe os recommendados pelo maior pianista da actualidade "A Brailowsky"! Vendas a longo prazo concertos e afinações. PESSECK & CIA. 276 — Av. Mem de Sá — 276 (13481)

SALA DE JANTAR — Vende-se uma de peroba, por preço modico, com 16 peças, na rua S. Clemente 84. Telephone 3375. (A 9389) S

PIANO em perfeito estado, de caixa de jacarandá, vende-se, á rua Barão do Bom Retiro n. 35. (A 9585) O

VENDEM-SE ternos de casimira fina, de paletot sacco, frak, smokings, casaca, de 400$, liquidam-se a 25$, 30$, 40$, 45$, 50$, 60$ e 150$, e paletots desde 5$ e coletes desde 3$000. Rua Senador Dantas n. 75. (13582) S

MEDICOS

DR. CIVIS GALVÃO

ASSISTENTE DA FACULDADE
Doenças internas. — Consultas diarias, das 3 ás 6 hs. Av. Gomes Freire n. 63. Tel. Central 2111.

CLINICA SO' DE SENHORAS

Sem operação

Tratamento garantido da falta de regras, colicas, suspensão, vomitos, enjôos, etc.; regulariza os atrazos menstruaes por processo rapido e efficaz. — Dr. Cesar Esteves, rua 7 de Setembro, 219. Tel. Central 1591, de 9 ás 11 e de 1 ás 4. (A 7130) R

CONSULTAS GRATIS

Pelo Dr. Luiz Lima Bittencourt, especialista em molestias dos OLHOS, OUVIDOS, GARGANTA e NARIZ todos os dias, das 9 ás 11 horas e pagas das 16 ás 18 horas. Consultorio — Rua Buenos Aires, 158 (entre Andradas e Uruguayana)
Tambem faz o tratamento da catarata sem operação, nos casos indicados. (A 7459) R

ESTOMAGO E INTESTINO

Tratamento moderno pelo processo do prof. Zuelzer de Berlim, especialmente de ulceras do Estomago e duodeno, sem operação. Novos meios de diagnostico e tratamento da hyperchlorhydria (acidez), diarrhéas, colites, dysenterias, prisão de ventre (atonica), espasmodica, etc.).
Dr. Ernesto Carneiro, com longa pratica nos hospitaes da Europa. São José 69. C. 515. Das 3 ás 6 horas. (A. 7271)

DOENÇAS DE NARIZ GARGANTA OUVIDOS E BOCCA

Cura garantida e rapida do OZENA (fetidez do nariz) Processo inteiramente novo.
DR. EURICO DE LEMOS professor livre dessa especialidade na Faculdade de Medicina do Rio de Janeiro. Consultorio: rua da Republica do Perú n. 13, 1º andar (antiga rua da Assembléa), das 12 horas ás 5 da tarde. (A 9510) R

Doenças venereas

Cirurgia geral com especialidade dos orgãos genitaes e urinarios. Tratamento da gonorrhéa (corrimentos) e das suas complicações na urethra, prostata, testiculos, bexiga e rins; da syphilis, dos cancros molles, das adenites, etc., pelo DR. JULIO DE MACEDO, á rua da Carioca n. 54-A, (de 8 ás 11 e 1 ás 6). Serviço nocturno de 8 ás 9. (A 9547) S

BLENORRHAGIA

Cura radical pela diathermia e raios ultra-violeta (methodo inteiramente novo no Brasil e de melhores resultados, actualmente conhecido, tratamento rapido, cura em poucas applicações, indolores e sem o menor perigo—technica de Negelschmith, Berlim e Kowarschik, Vienna). Dr. Cocio Barcellos, ex-assistente da Fac. de Med., medico da Polic. de Botafogo. Das 9 ás 11 e 4 ás 6. Tel. C. 3.864. S. José, 55. Aviso — Faz tambem tratamentos fóra das horas de consulta — com hora marcada. (13354) R

Gonorrhéa e suas complicações. Cura radical e rapida no homem e na mulher. Uruguayana n. 134. — 8 1|2 ás 11 e 2 ás 6. Dr. Rupert Pereira. (A 9549) R

GONORRHÉA e suas complicações. Cura radical por processos seguros e rapidos. DRs. JOÃO DE ABREU e BRANDINO CORRÊA, das 8 ás 19 horas. Telephone 5803 Norte. — Rua São Pedro, 64. (6385)

A SENHORA Está triste? As suas regras são dolorosas e irregulares, tome CAPSULAS SEVENKRAUT (Apiol — Sabina — Arruda) A' venda na Drogaria Huber — R. 7 de Setembro 61. (A 6771) Y

DOENÇAS DO RECTO E VIAS URINARIAS

Cura radical das hemorrhoides sem operação e sem dor. Blenorrhagia por processo moderno, usado nas clinicas de Berlim. Operações em geral. Diathermia, raios ultra-violetas. Dr. Mario Kroeff, ex-chefe do Dispensario Central de Doenças Venereas (Saude Publica). De volta de sua viagem á Europa. — Uruguayana 104 — Das 3 ás 6 horas. Tel. N. 6404. (A 8827)

Gonorrhéas complicações, cura rapida sem dor, processo electrico allemão. Dr. Jayme Aboiha. R. Uruguayana 111, sobrado, de 9 ás 11 e 2 ás 5. (A 7118)

VARICES Ulceras varicosas das pernas — Cura radical sem operação e sem dor. Dr. Rego Lins. Avenida Rio Branco n. 173, das 3 ás 5 horas. (A 9093) R

DENTISTAS

Dr. Silvino Mattos laureado especialista em dentaduras anatomicas, SEM CHAPAS em alguns casos e em PONTES (BRIDGE-WORKS). Preços modicos. Rua 7 de Setembro, 231, das 8 ás 6. Phone Central 1.555. (A 9546) R

DENTISTAS

C. Dentista, com pratica de 20 annos deseja entrar em negocios com collega que tenha bastante clinica. — Cartas a I. J. nesta redacção. (A 9504)

VENDE-SE optimo gabinete electrico, novo, boas condições; com o sr. Catão, na Casa Cirio. (A 9434) R

PARTEIRAS

MME. PALMYRA, que morou na rua Camerino, 26 annos, reside á avenida Gomes Freire n. 127. Telephone Central 4777. (A 5400) Y

A SENHORA Está triste? As suas regras são dolorosas e irregulares, tome CAPSULAS SEVENKRAUT (Apiol — Sabina — Arruda) A' venda na Drogaria Huber — R. 7 de Setembro 61. (A 6772) Y

PROFESSORES E PROFESSORAS

AULAS DE CHAPEUS — Desejam ser chapeleiras com poucas lições? Systema rapido moderno. — Cattete n. 94. Tel. B. M. 2701. (A 8836) Z

BELLO SEXO Para vossos incommodos tomem CAPSULAS SEVENKRAUT (Apiol — Sabina — Arruda). App. D. N. S. P. n. 94, 19|1|921. A' venda Drogaria Huber. R. 7 de Setembro, 61. Tubo original 7$. (A 6773) R

CURSO infantil, primario e secundario, para meninas e meninos, sob a direcção de professoras diplomadas pela Escola Normal. B. M. 1626. (A 8367) Z

DACTYLOGRAPHIA, com inglez ou portuguez, tres vezes por semana, 25$ mensaes; arithmetica, escripturação mercantil, linguas e curso commercial, á rua Sete de Setembro n. 107, Escola Urania. Central 751. (A 9367) Z

Copias á machina e ao mimeographo; r. Sete de Setembro n. 107, Escola Urania. Tel. Central 751. Copias, traducções e versões. (A 9367) Z

INGLEZ ou portuguez, com dactylographia, 25$ mensaes; rua Sete de Setembro n. 107, diurno e nocturno. (A 9367) Z

Dactylographia Mensalidade 10$. Escola Royal. Rua Carioca 41—Archias Cordeiro 159. (8565)

PROFESSOR allemão, competente, acceita alumnos e traducções; Av. Rio Branco n. 149, 2º, sala 8. (A 9238) Z

ESCREVER A' MACHINA — Curso completo em 30 lições com os dez dedos e em todas as machinas. ESCOLA "VELOX". — Largo de São Francisco, 36, 1º (A 8777) Z

PRECISA-SE de professora franceza, que leccione o seu idioma particularmente. Escrever ao sr. A. Rego. "Correio da Manhã". (A 9536) Z

PROFESSORA ensina em particular portuguez (analyse, cartas, etc.), arithmetica, geogr., hist., caligr., etc., e trabalhos, na rua S. José, 34, 2º, casa de familia. Vae a domicilio. (A 9532) Z

FRANÇAIS, parisienne — Diplome superior — Lições a domicilio. Escrever: "Professora" — Assembléa n. 87, papelaria. (A 8704) Z

ITALIANO — Professor pratico. B. M. 3687. (A 9447) Z

VIOLINO E PIANO — Lecciona-se. Professor allemão, á rua Didimo n. XXXI, Villa Ruy Barbosa. (A 8881) Z

TERRENOS A PRESTAÇÕES

Vende-se na rua Maria Antonia (Engenho Novo), 100 lotes de terrenos promptos para construir, bonde, agua, luz, gaz e esgoto, em rua calçada. Prazo para pagamento até 5 annos. — Trata-se á rua Buenos Aires n. 23, com os proprietarios T. M. VEIGA & C. Tel. Norte 6.273 e N. 5336. (13569)

THESOURO PARA TODOS

Está á venda nas principaes livrarias desta capital e S. Paulo, a terceira edição deste livro. Excellente tratado sobre Economia Domestica, Industrias domiciliarias, receitas e processos caseiros, medicina pratica, arte culinaria. Bonita encadernação, papel chairin, titulo dourado. Autor Bento Jordão. Preço 10$000. Pelo Correio mais $700 para registro. (9383)

Livraria Alves
Livros collegiaes e academicos. — RUA DO OUVIDOR, 166. (6177)

'Formitonicum'
PODEROSO FORTIFICANTE Abre o appetite, engorda e dá forças. Vende-se em todas as pharmacias.
Um vidro, 3$000
Depositario: Drogaria Pacheco, rua dos Andradas, 43. Lab. Homoeopathico: Alberto Lopes, rua Eng. de Dentro 26. (11677)

SITIO

Vendem-se dez alqueires de terreno proprio para plantação de laranjeiras em Queimados, menos de um kilometro distante da estação em construcção da E. F. C. do Brasil. Trata-se na Avenida Venezuela, 92, das 13 ás 16 horas. (A 8686)

ESCRIPTORIO NO CENTRO

Alugam-se tres salas, sendo uma grande e duas menores, annexas ou separadas. Ver e tratar á rua dos Ourives numero 106, 1º andar. (A 9100)

CHACARA

Traspassa-se uma chacara de plantas e flores, com os impostos pagos e de 100$000 de aluguel. Rua Marquez de S. Vicente n. 88, Gavea, onde se trata. (A 8664)

Experimento de 10 Dias Gratis

MANDE-NOS O COUPON

Aquelles Sorrisos de $100,000 ao Anno Que se Veem no Cinema

MAE MURRAY, Estrella da Metro, diz: [illegible]

Como as famosas estrellas do cinema conquistam dentes brilhantes e com perolas que fazem sorrisos que valem fortunas— como Vs. pode lavar os seus dentes pela mesma forma. Um simples experimento que manifesta o mais maravilhoso de todos os methodos—um novo methodo aconselhado pelas authoridades mais eminentes do mundo.

SORRISOS no mundo cinematographico vende-se por milhares de dollars, isto é, alguns sorrisos. Dentes brilhantes são essenciaes pois no contrario um sorriso não tem valor. Por isto esta gente segue o methodo aqui explicado não só pela satisfação e belleza que com isto ganham mas tambem pelos dollars que isto vale.

Offerecemos-lhe uma prova d'este methodo, apenas tem que usar o coupon.

Os resultados maravilhosos que se obtem com o combater a pellicula que se forma nos dentes. Dentes baços, escuros, [illegible], tornam-se agora mais brancos, mais attrahentes.

Passe a sua lingua sobre os dentes e sentirá uma pellicula sobre elles. Uma pellicula que nenhum dentifricio ordinario pode remover com exito e que torna os seus dentes nublados e baços.

Remova essa pellicula e veja os seus dentes tomarem nova vida, um brilho resplandecente que parece quasi incrivel. Talvez que Vs. tenha dentes gloriosos sem que o saiba. Milhares de pessoas os teem sem que o saibam.

Novos Methodos Removem-a

A sciencia dentaria moderna descobriu recentemente meios de remover e combater essa pellicula a qual, além de destruir a belleza, causa a maior parte dos males dos dentes e [illegible].

Agarra-se aos dentes, entra nas cavidades e alli fica. Prende particulas dos alimentos que fermentam e formam acido e este acido, em contacto com os dentes, causa carie. Microbios geram-se n'ella aos milhões e estes, com o tartaro, são a causa principal de pyorrhéa.

E' necessario remover-se pelo menos tres vezes ao dia e combatê-la constantemente pois que está sempre presente, formando-se sempre.

Agora, com um novo typo de pasta para dentes chamada Pepsodent, aquelle inimigo da saude e belleza dos dentes é combatido com successo. E' este o famoso methodo adoptado pelas maiores estrellas do cinema e do theatro, o methodo que aconselham os dentistas principaes do mundo. A sua acção é coalhar a pellicula e remove-la sem causar injuria. Sem sabão ou greda, sem pó aspero que tão injurioso é ao esmalte dos dentes.

Os Resultados Apparecem Depressa

Mande-nos o coupon e em troca receberá gratis uma bisnaga para 10 dias. Procure ver o que está por baixo da pellicula que cobre os seus dentes. Veja depois a sua brancura, o seu encanto, a grande differença que os seus amigos não podem deixar de notar.

Unicos distribuidores no Brasil GLOSSOP & CO. Caixa Postal 265, Rio de Janeiro

PROTEJA O ESMALTE — Pepsodent dissolve a pellicula e depois remove-a com um agente muito mais brando que o esmalte dos dentes. Nunca se deve usar um dentifricio que contenha substancias asperas.

Pepsodent

Approvado pelo D.N.S.P. Rio de Janeiro 20 de Maio de 1924, sob o No. 2020

GRATIS—Uma bisnaga para 10 dias

CIA PEPSODENT DO BRASIL, Depto Z6-5, 141 Rua dos Andradas, Rio de Janeiro. Envíem uma bisnaga de Pepsodent para 10 dias a

Nome ...

Direcção ...

Dêe sua direcção completa. Somente uma bisnaga para cada familia.

Cães do Porto - Pequeno trapiche.

Aluga-se por 550$000. Com ou sem contrato. Ladrilhado em volta, claro. Serve para qualquer industria, prefere-se para deposito. Tem porta para automovel. — Trata-se na Avenida Rio Branco n. 5. Rua Conselheiro Zacharias n. 32. (A 9583)

SENHORAS

[illegible] cabellos superfluos no rosto, braços, [illegible] Depositarios: Antonio J. Ferreira & Cia., [illegible] Rosario [illegible] (1848)

HOJE E AMANHÃ COM OS JORNALEIROS
VIDA NOVA
REVISTA SEMANAL ILLUSTRADA
PREÇO: 500 RÉIS (9522)

FRIBURGO Hotel Leuenroth

ALUGA-SE por contrato ou VENDE-SE o predio do antigo hotel Leuenroth, á rua Leuenroth, [illegible] (A 8696)

Photographia

Apparelhos photographicos, objectivas e todos os pertences para photographia e gravura. Drogas, zinco, chapas, papeis e films. [illegible]

BASTOS DIAS
203, Rua Sete Setembro, 203
RIO DE JANEIRO (A 9525)

Fraqueza? Tuberculose?

Vinho de Jucá composto, o rei dos fortificantes. Em deposito, drogaria: [illegible] (A 9531)

ICARAHY

Vende-se o magnifico e elegante predio da rua General Pereira da Silva n. 17. Vê-a qualquer hora. Residencia do proprietario. (6377)

PIANO

Vende-se um de acajú, com cepo de metal e 88 notas, quasi novo, urgente. Rua Affonso Penna, 89, c. 6. (A 9575)

AVENIDA PORTUGAL

Vende-se bom terreno de esquina, [illegible] Tel. Norte 3978. (A 8784)

PIANO ALLEMÃO

Vende-se um quasi novo, com cepo de metal e 88 notas, [illegible] (A 9575)

AV. VIEIRA SOUTO

Vende-se bom terreno de 20 x 50 [illegible] Tel. Norte 3978. (A 8786)

MOBILIA DE QUARTO

Vende-se uma [illegible], com sete peças; está nova; motivo de viagem. Rua Affonso Penna n. 89, c. 6. (A 9575)

URCA — RUAS J E K

Vende-se dois terrenos de occasião, [illegible] Tel. Norte 3978. (A 8787)

VENDE-SE

em perfeito estado, uma machina de escrever L. C. Smith Bros; ver e tratar á rua Marechal Floriano Peixoto n. 93, loja, com o sr. BASTOS. (A 9537)

SOBRADO

[illegible]

VENDE-SE

Um predio [illegible] (A 8936)

SUB-OFFICIAES — MARINHA

[illegible] (A 9406)

CHAPE'OS DE FELTRO

[illegible] (A 8931)

CASA NAS LARANJEIRAS

[illegible] (A 9561)

SENHORAS!

Usem em vossas lavagens diarias

GYROL

Em caixas com 20 papeis. Antiseptico — Desinfectante.

Remedio soberano nos corrimentos fetidos, inflammações do utero e ovarios, dôres dos ovarios, catarrhos do utero, colicas uterinas na blennorrhagia da mulher.

Preço de caixa 6$000 — A venda em todas as drogarias e pharmacias. (118[illegible])

Consultorio medico

Aluga-se bem installado. — RUA DA ASSEMBLE'A, 44, 1º andar. (A 9445)

LOJA

A' rua Uruguayana n. [illegible] aluga-se uma loja.

URCA — PRAIA VERMELHA E IPANEMA — LEBLON

Vendem-se mais barato que nas companhias os melhores terrenos das ruas principaes, inclusive á beira-mar. Lotes até 30 metros de frente! Titulos de posse indiscutiveis! Possuo automovel para o serviço e mantenho habil architecto para orientar gratuitamente os compradores sobre projectos, orçamentos, etc. M. Carvalho. Ourives 51, sob. Tel. N. 3978. (A 8783)

TERRENOS EM COPACABANA

Vendem-se ao lado do Copacabana Palace Hotel e do Bar Lido, esplendidos lotes de terrenos inteiramente livres e desembaraçados. Facilita-se pagamento. Tratar no 7º andar do Jornal do Brasil. Tel. C. 3965. (A 9541)

COZINHEIRA

Precisa-se de uma cozinheira de forno e fogão. Paga-se bem. Trata-se das 8 ao meio dia. — Rua Miguel de Lemos n. 87 — Copacabana. (A 9548)

CASA STEPHEN
GALERIA CRUZEIRO
UNICOS AGENTES (13690)

Dr. Manoel Thomaz Alves Nogueira

Deseja-se falar com esse cavalheiro. Assumpto de seu maior interesse. Cartas nesta redacção para G. C. (A 9554)

COMPOSITORES

Precisa-se na typographia da Light. Rua Marechal Floriano n. 168. (9434)

Molestias das Senhoras

Corrimentos, perdas sanguineas, colicas, inflammações, tumores, Hemorrhoides. Trata-se com o DR. CRISSIUMA FILHO. R. Rodrigo Silva, 7, ás 12 horas. — Tel. C. 5730. (1383)

OS ULTIMOS MODELOS

em tailleurs, vestidos e manteaux são confeccionados na rua da Assembléa, 21. Tel. Central 5190. — V. Bello. Alfaiate para senhoras. (A 9569)

SALA E QUARTO

Alugam-se bem mobilados para pessoa de tratamento, na Praia do Russell, 48. (A 9573)

PRATICO DE PHARMACIA

Precisa-se na rua HADDOCK LOBO numero 451. (A 9576)

MOTORES ELECTRICOS

Companhia Paulista de Material Electrico. Rio de Janeiro. Rua São José, 76. (2624)

COMPRA-SE CASA — COPACABANA

Compra-se até 100:000$000 mais ou menos. Respostas á caixa 61 do "Jornal do Commercio". (A 9551)

CASA EM IPANEMA

Aluga-se a boa casa da rua Vinte de Novembro n. 224; as chaves estão no Armazem Moderno, á mesma rua n. 104; trata-se na rua General Camara n. 76, primeiro andar. (A 9562)

PEÇAM **CAFE' CAMARA** O MAIS PURO. (2823)

STENO-DACTYLOGRAPHO

Precisa-se numa casa importadora estrangeira, para a correspondencia em portuguez, inglez e allemão, devendo ter pratica e apresentar certificado sobre empregos prévios. — Offertas á caixa n. A 9374 deste jornal. (A 9374)

CHAPE'OS

Fazem-se e reformam-se chapéos de senhora e preparam-se lutos em 24 horas. Acceita-se alumnas. Rua Paraguay n. 55. — Meyer. (A 8718)

DINHEIRO

Descontos de promissorias e duplicatas a juros bancarios; compra, venda e hypotheca de predios. Solução urgente. V. Torres. Rua da Candelaria n. 44, loja. (A 9535)

CALDEIRAS A VAPOR

Vende-se uma de 4 cavallos, em perfeito estado de funccionamento. Rua Maxwell, 319, esquina da rua Uruguay. (A 8829)

QUARTOS

Cedem-se dois em communicação, ricamente mobilados, a pessoas de fino tratamento. Rua Pedro Americo, 36. (A 8831)

CASA — CHACARA

Aluga-se uma á ladeira Ascurra, 65, quatro minutos do bonde. — Trata-se: COSME VELHO, 185. (A 8820)

DENTISTAS

Cadeiras, motores, etc. Vendas em prestações. RUA DO CARMO, 34, sobrado, sala 1, esq. Sete Setembro. (A 9498)

MACHINAS TYPOGRAPHICAS

Vendem-se duas machinas typographicas de cylindros, sendo uma de fabricação Koenig & Bauer, formato 1/2 B, e uma de Frankenthal, formato B, em perfeito estado e funccionamento; rua Manna Barreto, 176, (Botafogo). (A 8806)

Burroughs

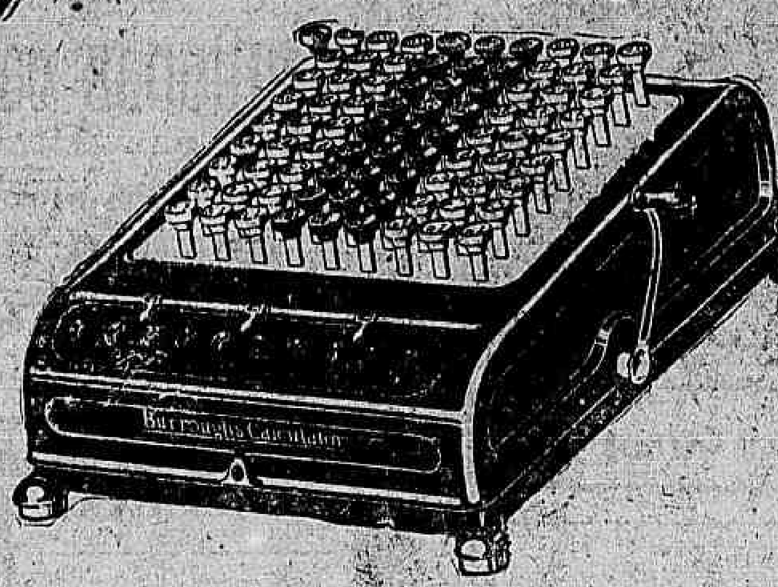

RAPIDO E ECONOMICO

Para toda essa massa de detalhes de calculos em negocios que necessitam sómente uma rapida e exacta resposta, nada se compara com o CALCULADOR BURROUGHS.

E' RAPIDO — Somma, multiplica, subtrahe ou divide e prova o resultado em menos tempo do que se se escrevesse os algarismos a lapis.

E' ECONOMICO—O seu baixo custo inicial, seus longos annos de trabalho perfeito, sem desarranjos, e o custo minimo de conservação, fazem do CALCULADOR BURROUGHS, o preferido pelos negociantes em toda parte.

Nós teremos grande prazer em vos dar uma demonstração gratis do CALCULADOR BURROUGHS, em o vosso proprio trabalho. Apreciareis então as economias que esta machina torna possivel.

Companhia Burroughs do Brasil S.A.

RIO DE JANEIRO — RUA 1º DE MARÇO, 106
SÃO PAULO — PRAÇA DA SE', 15 - 1º

MACHINAS DE SOMMAR - CALCULAR - FACTURAR E CONTABILIDADE (13671)

CURA DA TUBERCULOSE
SANATORIO DE PALMYRA

MINAS GERAES

Altitude: 900 metros. Clima admiravel. Tratamento hygienico-dietetico. Curas de repouso, ar, engorda.

Serviços medicos e de enfermeiros, incluidos na "Diaria".

HOTEL DE LUXO.

Agua corrente, fria e quente, em todos os quartos.

Installações modernas para rigorosa desinfecção. Asseio irreprehensivel. Nenhum perigo de contagio. Jardins, parques, florestas.

Mais de MIL CONTOS empregados nos edificios e installações.

Regimen dos melhores sanatorios suissos. Numerosas curas.

Informações: na Sociedade Anonyma de Viagens Internacionaes. Rua 13 de Maio n. 64-A. Tel. Central 1.381, ou em Palmyra. (13468)

PREDIO CATTETE

Vende-se um por 70 contos, bonde á porta. Mostra e trata a proprietaria á Praia do Russell, 166. C. Alves. (A 8926)

SANTA VELHINHA

Faz obter-se tudo quanto se deseja em dias, a paz, a felicidade nos negocios e nos casaes. Das 9 ás 5 da tarde. Telephone Central 1320. (A 8927)

SOBRADO PERTO DA AVENIDA

Aluga-se o optimo sobrado da rua da Assembléa n. 79. Trata-se na loja por favor. (A 8928)

LOJA NO CENTRO

Aluga-se, sete annos de contrato, á rua Senador Euzebio n. 89. Tratar no sobrado, com SAMUEL. (A 8930)

OPERARIOS

Precisa-se officiaes de serralheiros e fabricantes de portas de aço. Paga-se bem, mas exige-se pessoal habilitado. Rua Leopoldina Rego n. 344 — Olaria — E. F. Leopoldina. (A 9392)

BARATA FORD

Vende-se typo especial, illuminação completa; ver e tratar, Silva Jardim, 10, defronte ao Rio Hotel. (A 8700)

ZU KAUFEN PESUCHS

Kleiner, modernes Haus, bestehend aux Crs. Besuchsz. 3 Schlafz. Kuck Badez. Preis nicht uber 50 Contos. Gegend Muda Tijuca, Copacabana, Leme. Gefl. Off. unter Bungalo an die 21 erbeter. (A 9178)

CASA

Traspassa-se uma casa com 9 quartos e 2 salas mobilados, 2 annos de contrato. Aluguel 850$000 mensaes, transversal ao Cattete e proximo ao Flamengo. Quem pretender informar José Rey, telephone B. M. 23. (A 8643)

BOTEQUIM

Vende-se um bem afreguezado com morada para familia, contrato cinco annos, á rua Bento Lisboa n. 144. — Cattete. (A 8733)

ATELIER — ESCRIPTORIO — OFFICINA

Alugam-se magnificas salas. — Rua da Constituição n. 12, 1º andar. (A 9402)

OFFICINA DE ESTANHAÇÃO

Vende-se uma em magnifico centro. O motivo é o dono não poder estar á frente. Cartas a P. S. nesta redacção. (A 8799)

MARCAS INVENÇÕES — PREPAR. PHARMACEUTICOS — NATURALIZAÇÕES — INVENTARIOS — MONTEPIOS

Rapidez e preços modicos. — DR. CHAVES — Rua S. José, 46. (A 9443)

SOCIO

Para uma casa com existencia de mais de 18 annos, que se dedica á prospera industria manual, acceita-se um socio commanditario ou solidario, sendo activo para negocio, com capital de rs. 100:000$000. Trata-se com Ernesto, das 14 ás 16 horas, á rua do Ouvidor n. 119, 4º andar, sala 7. (A 8853)

CHAPE'OS

Lindos para senhoras e senhoritas, feltros, fitas, seda, tagal, a 25$, 35$ e 50$000. Tinge-se e reforma-se qualquer a 12$000. Rua do Theatro, loja, 130. (A 9427)

TERRENO — AUTOMOVEL

Troca-se escolhido terreno na Urca, por um automovel americano, recebendo-se a differença. — H. Menezes. — Tel. Sul 2902, das 11 ás 13 horas. (A 8873)

As pessoas idosas ou não

que têm a bexiga preguiçosa e cuja urina se decompõe facilmente devido á retenção, encontram, na UROFORMINA DE GIFFONI, um verdadeiro especifico, porque ella não só facilita e augmenta a DIURESE, como desinfecta a BEXIGA e a URINA, evitando a fermentação desta e a infecção do organismo pelos productos dessa decomposição. Numerosos attestados dos mais notaveis clinicos provam a sua efficiencia. Encontra-se nas boas drogarias e pharmacias da Capital e dos Estados, e no deposito: DROGARIA GIFFONI — Rua Primeiro de Março n. 17 — RIO DE JANEIRO. (8709)

Agentes

Acceitam-se, para carimbos de borracha, em qualquer logar servido pelo correio. — Escrever ao sr. Arthur S. Torres — Rua Buenos Aires, 335 — Rio — LIVROS POPULARES. A casa que maiores vantagens offerece é a livraria de Arthur S. Torres, á rua Buenos Aires, 335. Peça lista de preços. — Acceitam-se livros a consignação. (13266)

"Resultados Espantosos para Restabelecer as Pessoas, Victimas de Esgotamento Nervoso"

A razão de Vossa Senhoria sentir-se, de quando em vez, nervosa, depauperada, com invencivel fadiga e má digestão, é que no vosso organismo existe uma grande falta de phosphatos. O meio melhor de supprir esta falta é de tomar o

Phosphato Acido de HORSFORD

Contam-se por milhares as pessoas que sentiram voltar-lhes a saude, de um modo extraordinario, após o terem usado. V. S. deve compral-o, hoje mesmo, na Drogaria em que costume fornecer-se. 8-49

O HORSFORD vem em dois tamanhos. V. S. pode usar o vidro menor ou maior. O vidro menor custa menos. (12188)

GONORRH'EAS

Agudas, chronicas e suas complicações, curam-se em tres dias. Escrever hoje mesmo á caixa postal n. 1062 — S. Paulo. (9358)

TRATAMENTO ARSENICAL DA SYPHILIS PELO

TREPARSOL

SEM DÔR
SEM INJECÇÃO
SEM DIETA (13401)

Tossis? Tomae BRONCHITAL

Ap. D. N. S. P. — N. 106 — 5|1|1912.
Deposito: — RUA URUGUAYANA, 111.
PHARMACIA BITTENCOURT. (4717)

PENSÃO

A' Praia de Botafogo n. 468, em casa de familia, alugam-se tres bons e arejados commodos com ou sem moveis; com pensão, só a casaes de todo respeito. Ponto dos omnibus da "Excelsior" e proximo dos banhos de mar. Mensalidades adeantadas: 600$ e 500$. TELEPHONE 1.033 SUL. (A 8497)

VENDE-SE OU ALUGA-SE

Confortavel predio para familia de tratamento, situado á rua Lucio de Mendonça n. 45, podendo o mesmo ser visitado ás terças e quintas-feiras, das 2 ás 5 horas da tarde. Para tratar á rua da Alfandega n. 48, 5º andar, com o sr. Faria. (A 9456)

PRAIA VERMELHA

Vende-se magnifico terreno. Occasião. Urgente! Tel. Norte 3978. (A 8185)

SELLOS DO BRASIL

Santos Leitão & Cia. — Avenida Rio Branco n. 12 A, compram por altos preços os sellos das primeiras emissões; vendem-se a 300 réis o franco sellos de uma bellissima collecção, recentemente adquirida. (A 8905)

PHARMACIA

Vende-se uma bem montada. Trata-se á rua Visconde de Santa Isabel, 239. Bonde Jardim Zoologico. (A 8908)

ARMAZEM E SOBRADO NO CENTRO

Aluga-se um espaçoso armazem com installação para força; serve para fabrica, officina ou qualquer negocio. — Rua General Caldwell, 170; para tratar: Rua Sete Setembro, 204, alfaiataria. (A 8895)

TIJUCA

Aluga-se o esplendido predio da rua Marquez de Valença n. 85, com optimas accommodações para familia de tratamento. Trata-se na rua da Quitanda, 105. (A 8903)

PARA DESOCCUPAR LOGAR

Vende-se uma armação de peroba com dois metros, envidraçada, um balcão de peroba com dez gavetas e porção de vitrines e miudezas. Rua de São Christovão n. 411. (A 8902)

D. Maria Conceição de Jesus Gomes

O advogado dr. O. Lacerda Penhaford, com escriptorio em a rua Gonçalves Dias n. 57, 1º andar, telephone Central 3007, deseja, com urgencia, saber do paradeiro de d. Maria Conceição Jesus Gomes, esposa do sr. Francisco de Paula Gomes. E' negocio de interesse da mesma. Quem souber da residencia da referida senhora é favor informar que será bem gratificado. (A 9534)

LOTE DE LINHO BELGA

de occasião, por 1:500$000, que foi pago 2:800$000. Motivo de viagem á Europa. Rua Senador Euzebio, 85. (A 8890)

BOM PONTO PARA NEGOCIO

Alugam-se os novos armazens no Largo, em frente á estação de Quintino Bocayuva. (A 9520)

BOTAFOGO

Aluga-se magnifica casa propria para familia de tratamento, contrato dois annos, aluguel 650$000. Rua Assis Bueno n. 12 A. — Informa-se na Praia de Botafogo n. 212. (A 8891)

VASSOURAS

Vende-se uma chacara com boa casa de morada, luz electrica e agua encanada. Informações á rua Professor Gabizo n. 110, (Haddock Lobo). (A 9514)

MOENDAS PARA CANNA

Vendem-se por preço de occasião 20 de diversos fabricantes e tamanhos. — Rua Visconde de Itauna ns. 7/9. (A 8773)

GUARDA LIVROS

Serviços avulsos ou effectivos. Competencia e idoneidade. Preços modicos. Chamados pelo telephone Norte 8271. (A 8922)

CASA — COPACABANA

Por motivo de viagem passa-se o contrato de uma boa casa á rua Barata Ribeiro, a quem comprar os moveis, que têm muito pouco uso. Cartas ao Contador, caixa postal 970. Telephone Norte 1582, ramal 7, ou Ipanema 448. (A 8915)

CASA

Precisa-se uma em Copacabana, entre D. Clara e Nove de Fevereiro, para pequena familia. Respostas neste jornal a J. L. (A 8812)

A venda em todas as casas (10155)

LOTERIAS

CAPITAL FEDERAL

Extracção de hontem:

60380	20:000$000
64678	3:000$000
65992	2:000$000

PREMIOS DE 1:000$000

6333 48251 25387

PREMIOS DE 500$000

37439	52834	56588	57530	18064

PREMIOS DE 200$000

1599	2327	12696	33582	464
24860	43407	65458	61674	27713
19032	35683	44532	18099	61402
2511	13624	62859	51780	42734

PREMIOS DE 100$000

37603	43553	17568	9758	23301
55570	32337	59674	32666	61781
45104	52613	62753	63499	36597
33731	42591	46585	4721	64749
50574	61794	50672	63578	40573
49797	60727	31972	51523	48629
29658	46827	14561	23556	42706
66520	16703	28531	61470	64509
5483	29594	53961	17516	8051
17806	52866	19926	60634	68069
25488	64035	8290	1258	17881
	69280	67541	49312	

APPROXIMAÇÕES

60379 e 60381	300$000
64677 e 64679	200$000
65991 e 65993	150$000
6.332 e 6.334	100$000
48250 e 48252	100$000
25386 e 25388	100$000

DEZENAS

60371 a 60380	40$000
64671 a 64680	30$000
65991 a 66000	20$000
6.331 a 6.340	10$000
48251 a 48260	10$000
25381 a 25390	10$000

TERMINAÇÕES

Todos os numeros terminados em 0 têm 2$; exceptuando-se os terminados em 80 que têm 4$000.

RIO GRANDE DO SUL

Sabe-se por telegramma:
Extracção de ante-hontem:

4.225 (Santa Cruz)	100:000$000
1.402	10:000$000
9.370	5:000$000
10.816	5:000$000
7.697	3:000$000
10.473	3:000$000

PREMIOS DE 1:000$000

3700 4245 11158 18092

ESTADO DE Sta. CATHARINA

Sabe-se por telegramma.
Extracção de hontem:

9.791 (Rio)	50:000$000
8.424	5:000$000
3.636	2:000$000
1.339	1:000$000
12.287	1:000$000

LOTERIA DO ESTADO DO RIO

Systema de urnas e espheras — Fiscalizada pelo Governo do Estado. — Extracções ás 3 horas.

HOJE — HOJE

25:000$000

INTEIRO, 1$600. — MEIO, $800

GRANDE LOTERIA PARA S. JOÃO

200:000$000

EM 3 SORTEIOS

1º sorteio 50:000$ em 22 de Junho, ás 15 horas.
2º sorteio 50:000$ em 23 de Junho, ás 11 horas.
3º sorteio 100:000$ em 23 de Junho, ás 13 horas.

Preço do bilhete, 16$000 — Vigesimos, $800.

O Bilhete dá direito aos tres sorteios

VENDE-SE EM TODA A PARTE.

Concessionaria: COMPANHIA INTEGRIDADE FLUMINENSE — Rua Visconde do Rio Branco n. 499. Nictheroy (9431)

Quereis ficar ricos?

comprae bilhetes para as grandes loterias de S. João, na

CASA ODEON

A' AVENIDA RIO BRANCO N. 137

E' ALT NA PRETA. — HABILITEM-SE.

Blenorrhagia

Cura radical e rapida com injecções hypodermicas indolores de sua descoberta. Attestados. — DR. JORGE A. FRANCO, Assistente do Instituto Oswaldo Cruz. — Preço modico. Facilita pagamento. — 15, Largo da Carioca, das 3 ás 7, todos os dias. Tel. Central 3128. (6376)

A "SÃO PAULO"

COMPANHIA NACIONAL DE SEGUROS DE VIDA

Succursal — AVENIDA RIO BRANCO N. 137, 2º andar

Presidente: José Maria Whitaker

NOTA: CONSULTEM AS NOSSAS TARIFAS DE PREMIOS, SÃO AS MAIS RASOAVEIS (13283)

RIO MENSAGEIRO

Junto a este jornal — Entrega volumes a domicilio e recados urgentes e garantidos. Telephone Central 58. (A 4222)

PIANO ALLEMÃO

Vende-se um quasi novo, com magnificas vozes, cepo e armação de metal e cordas cruzadas. Avenida Gomes Freire numero 108, terreo. (A 9480)

PREDIO

Vende-se á rua Dr. Campos da Paz. Trata-se com o sr. Mancio. — RUA CHILE, 21, 2º andar. (A 9455)

PREDIO

Vende-se á rua Carvalho de Sá, 53; chaves no n. 51; informações sr. Mancio. Rua Chile, 21, 2º andar, Cattete. (A 8790)

BOA CASA

Aluga-se á rua Diniz Cordeiro; chave na rua Pinheiro Guimarães n. 92. Informações Norte 2967, só das 9 ás 11 horas. (A 9440)

Pharmaceutico

Precisa-se de um para dar o nome. Informação com o sr. Lima. — Avenida Mem de Sá n. 115. (A 8800)

VENDE-SE

Duas vitrines, um balcão. — RUA BUENOS AIRES N. 137. (A 9438)

QUARTO

Rapaz modesto, que trabalha fóra, precisa de um quarto no centro, mobilado, independente, preço modico e com liberdade. Cartas neste jornal para Quarto. (A 9563)

ATTENÇÃO

As nossas casemiras baixaram: ternos a prestações e a dinheiro. Tavares, alfaiate: Rua de S. José n. 30, sobrado. Telephone Central 4807. (A 9579)

PRATA — MOEDA

Compra-se e paga-se antiga de 960, 200 % de agio; Republica, 80, 10 e 20 de agio. "O REI DO OURO" — Praça Tiradentes n. 9. (A 9542)

RODA DA FORTUNA

CHARADAS PARA HOJE

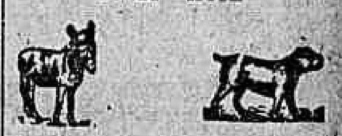

G. ...	3	G. ...	5
D. ...	09	D. ...	17
C. ...	609	C. ...	517
M. ...	3609	M. ...	6517

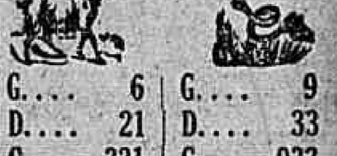

G. ...	6	G. ...	9
D. ...	21	D. ...	33
C. ...	321	C. ...	033
M. ...	6321	M. ...	9033

Para pequenas decifrações 2 a 9

Invertidas — 28514

ZANGÃO.

RESULTADO DO TORNEIO DE HONTEM

1ª collocação	0.380—20
2ª "	4.678—20
3ª "	5.992—23
4ª "	6.333—9
5ª "	5.387—22
6ª "	370—18
7ª "	157—15
8ª "	...5

COMPANHIA BRASIL CINEMATOGRAPHICA

O Amor é um bichinho que róe, róe, róe...

E' calculem quando CUPIDO é nada menos que

Bebe Daniels

fazendo o

Amor em quarentena

E a setta de cupido foi bater no coração de

Harrisson Ford

E' uma adoravel comedia da PARAMOUNT.

No PALCO — Uma outra comedia em que vemos — OS NAMOROS DE BEBE — com Laís Areda, Teixeira Pinto e Arthur de Oliveira

IMPERIO

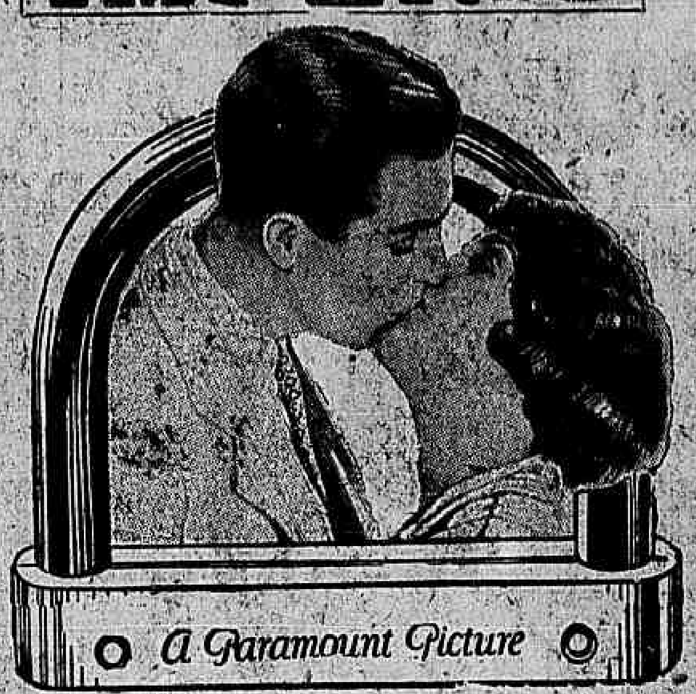

2ª. FEIRA

BILLIE DOVE queria achar

UM HOMEM DE VERDADE

e achou JACK HOLT neste bello romance da

PARAMOUNT

O PHANTASMA DA OPERA

está novamente no

ODEON

o que significa que o trabalho maximo de

Lon Chaney

ao lado de MARY PHILBIN e NORMAN KERRY poderá ser mais uma vez appreciado

São 10 actos formidaveis da UNIVERSAL.

PROLOGO: uma das scenas mais estupendas do film, com interpretação de Roberto Vilmar - Suzy Regine - Oser Valery e Mario Soares, com 8 girls

SCENARIO RICO, direcção e adaptação de **Luiz de Barros**

2ª. FEIRA — Casaram-n'o... mas apenas como propaganda e lhe deram nada menos que 7 mulheres! — Eis porque era **O BARBA AZUL** — em um romance moderno e interessante da First National, com BEN LYON, LOIS WILSON, BLANCHE SWEET. E' — um — Programma Serrador.

CAPITOLIO

Quando mais não fôra que para ver

Eleanor Boardman

ao lado de

Conrad Nagel

em

BODAS REAES

seria o sufficiente. Ella é linda, soberbamente linda.

E' um film da METRO GOLDWYN — distribuido pela PARAMOUNT.

No PALCO — O ballado soberbo e sensacional de Mlle. MYRKA.

2ª. FEIRA — **Ernest Torrence, Greta Nissen, William Collier Jr., Wallace Beery, Tirone Power e Kathlyn Williams**

São os principaes personagens de

BABILONIA

O PEREGRINO

Uma joia — um monumento — um encanto da PARAMOUNT

Rin Tin Tin

O cão que devia ser aguia mas nasceu cachorro por descuido! O cão sabio! O cão prodigio! O cão colosso! O cão que sabe ler e escrever!

RIN TIN TIN

PROCURA TEU DONO

Mostra que és «Aguia», procura-o entre os milhares de teus admiradores

no **CINE PALAIS**, SEGUNDA-FEIRA!

WARNER BROS — Programma Matarazzo

QUINTA AVENIDA é a Avenida chic, do luxo, dos nababos, dos perfumes, dos encantos, das mulheres da estonteante Nova York!

QUINTA AVENIDA é o film que nos mostra os detalhes interessantes daquella grande ar eria cheia de seducções e de precalços! **BREVE!**

HOJE — HOJE

só na «matinée»

NA TELA

De 1 ás 5 da tarde

CINE-THEATRO

IDEAL

Proprietario, M. PINTO

HOJE — HOJE

Na soirée

Em duas Sessões

NO PALCO

A's 7 3|4 e 9 3|4

DOIS GRANDES E MARAVILHOSOS FILMS. INTERPRETAÇÃO EXCLUSIVAMENTE DE CELEBRIDADES

LIONEL BARRYMORE, MARGUERITE DE LA MOTTE E HENRY B. WALTHALL em

Pequenas caprichosas

8 te partes deliciosas da famosa Preferred Pictures ("Programma Matarazzo").

Keneth Macdonald em

O que riu por ultimo

Cinco partes formidavelmente emotivas Diamond.

Extra — **Prova de Progresso**

PREÇOS: poltronas e balcões 2$; camarotes; 10$000.

UMA FABRICA DE GARGALHADAS — TRES ACTOS DE RUIDOSA ALEGRIA.

FLOR DO LODO

Protagonista, a querida artista

ALDA GARRIDO que tem na Malandrinha

uma de suas mais originaes e interessantes creações.

AUGUSTO ANNIBAL e MANUEL DURÃES, em dois typos immortaes de graça.

Brilhante montagem. Scenarios de Colomb. "Mise-en-scene" de Asdrubal Miranda.

Depois de amanhã — matinée, ás 3 horas — Depois de amanhã

FLOR DO LODO

PREÇOS: poltronas e balcões, 4$000; camarotes, 20$000.

A COMEÇAR DO DIA, 21, SESSÕES CINEMATOGRAPHICAS CONTINUAS, DIA E NOITE, E ESPECTACULOS THEATRAES, A'S 3 HORAS DA TARDE e A'S 8 1|2 DA NOITE. (A. 8860)

AMERICANO

Rua Copacabana 743. Tel. Ip. 622

HOJE — Valerá a pena cortar os cabellos. Eis o que a linda Marie Prevost resolve em

Cabellos á la Garçonne

7 actos engraçados e originaes. William Haynes no soberbo film da Metro em 6 actos formosos

MAL MADRASTA

Amanhã: A FERA DO MAR com o formidavel John Barrymore

BRASIL

Rua Haddock Lobo 437 — T. Villa 2012

HOJE — O colossal film

O que fomos no passado

(AMOR ETERNO)

Formidavel super de Cecil B. de Mil com Wilain Boyd, Vera Reynolds, Joseph Schildrcant e Jetta Goudal — 10 actos maravilhosos.

O bello film LOUCURA DA VELOCIDADE, 5 actos electrisantes com Frank Merryl

O MUNDO EM FOCO

Haddock-Lobo

R. Haddock Lobo, 20. Tel. V. 480

HOJE — O fascinador do bello sexo Rodolph Valentino com Bebe Daniel Doris Kenyon e Lois Wilson em

Monsieur Beaucaire

deslumbrante film da Paramount em 10 actos grandiosos

o lindo film colorido

A SULTANA DO AMOR

6 actos encantadores com France Dhelia

Amanhã: ROMOLA

HOJE — Um nome adorado que por si diz tudo!

Ramon Novarro

o querido — o adoravel — o fascinador

no mais romantico e admiravel dos seus films

Juramento de um amante

em que ao lado da formosa KATHLEEN KEY canta um sublime poema de amor!

O grande successo de hontem

PROGRAMMA MATARAZZO

PARISIENSE

O cinema dos films escolhidos

CINEMA THEATRO CENTRAL

Unico music-hall familiar do Brasil. Empresa Pinfildi, Avenida Rio Branco 168 e 170, Telephone Central 4218

PRIMEIRO EXHIBIDOR DOS FILMS FOX NA AVENIDA RIO BRANCO

HOJE — Palco as 3 hs., 5 1|2, 8 1|2 hs. e 10h. — HOJE

Continuação do grande successo de hontem

Como homem algum jamais amou

com **Pauline Starke** e **Edward Hearn**

Uma historia emocionante que toca o coração. Grande super producção da FOX

Extra, a bella comedia

COM PENNAS DE GRALHA

E FOX JORNAL N. 25

No Palco — LA SOBERANA, a rainha do tango

Trio Arnaloc, gymnastica sensacional.

Mister Pache e seus cães amestrados

Les Harrys Carbonell e mais 10 bellos numeros de variedades

Breve, COSTANZO o rivalde Fregoli. O rei dos transformistas,

MISS BROOKLYN e sua collecção de papagaios amestrados

FRED DIKC LONDON acrobatas comicos

2ª. FEIRA

Georges O'brien e Billie Dove

na suprema super producção da FOX FILM

Coração Intrepido

A chegar com o paquete Weser, CORONA - excentrico musical insuperavel

Já foi V. S. porventura vêr o **BÔBO?...**

Vá HOJE sem falta ao **CINE PALAIS...** pois

O BÔBO (L'Arzigogolo)

LINHA CINEGRAF Bernasconi S. PAULO

é um film maravilhoso que nos assombra pelo seu esplendor de Arte, e nos estasia pela grandeza de sua luxuosissima montagem!...

E' em summa um film premiado com medalha de ouro!...

SO' ATE' DOMINGO!

Exclusividade da Agencia CINEGRAF - Rio de Janeiro

THEATRO MUNICIPAL

SOCIEDADE DE CONCERTOS SYMPHONICOS

SABBADO — 19 DE JUNHO DE 1926 — SABBADO — A'S 16 HORAS

1º CONCERTO DA 1ª SERIE OFFICIAL

GRANDE ORCHESTRA. REGENTE: MAESTRO FRANCISCO BRAGA

SOLISTAS: Sra. OLGA URBANY e Sr. LEO IVANOW

PROGRAMMA:

I — Tschaikowsky — 6ª Symphonia (Pathetica) — 1ª audição pela "Symphonica"
II — Francisco Braga — Chant d'Outomne.
III — Moussorgsky — Khovantchina (aria) — 1ª audição.
IV — Glinka — La vie pour le Tzar (canto) — 1ª audição.
V — Tschaikowsky — Grand Duo de Eugen Onegain — 1ª audição.
VI — Wagner — Ouverture "Die Meistersinger".

Localidades á venda na bilheteria do Theatro.

PREÇOS — Frisas e Camarotes de 1ª, 50$; de 2ª, 30$000; Poltronas, 10$; Balcões, 8$; Galerias, 3$000. (A 9568)

CINEMA PARIS

Praça Tiradentes, 42 - Tel. C. 131 — Emp. Garrido

HOJE — Um programma unico pela excellencia e qualidade de seus films — HOJE

Vida de Principe

Esplendido trabalho da PARAMOUNT pelo elegante comico RAYMOND GRIFFITH

A picada do escorpião

Notavel trabalho de aventuras pelo eximio actor EDMUND COBB

MUMIA AZARADA

Fina comedia em duas interessantes partes (A 9584)